工商晚報
THE KUNG SHEUNG EVENING NEWS

督印及承印：工商日報有限公司
香港灣仔分域街十八號

電話：編採部 七七七六〇七／採訪部 七六二一九二／營業部 七七三二〇七／社長室 七六四八五四
中區辦事處：二二一六〇／三一二三八／二五四九五
電報掛號：二〇七五　郵政信箱：二十六號

出紙兩大張售價壹毫

每日兩大張下午四時出版

今日天氣 預測：吹和緩南風或東南風，密雲，間有驟雨及間有陽光。

於仁行發生神秘爆竊 價值廿五萬鑽石失踪

警方認爲有古怪 因爲門窗冇破爛

東主發覺失竊後逕通知保險公司

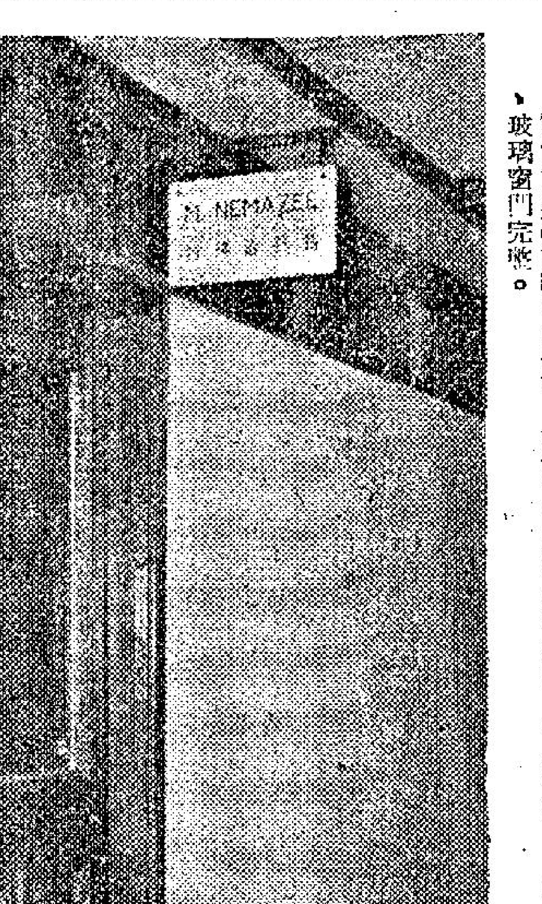

價值廿五萬元的一包鑽石，就在這間洋行神秘失竊，初步檢查，門鎖、玻璃窗門完整。

【本報訊】中區於仁行七樓，今晨發生神秘珠寶巨竊案。此事發生於萬國珠寶公司，該公司之老闆，昨晚才將一包價值約廿五萬元的鑽石存入夾萬內，今晨八時許，上班開啓夾萬時，赫然發覺這包鑽石不翼而飛，存在夾萬內尚有其他大量珠寶，則未有失去。

這宗離奇巨竊案發生後，東主立刻通知購買保險的那一間保險公司，經保險公司前來調查，再向警方報案。

警方接獲報告後，對此宗珠寶巨竊案，異常重視，派出港九區總華探長呂樂，中區探長黃水，及大隊中西警員赴現場調查，檢驗指模，並將可疑地方拍照存案。

據悉：經專家初步調查檢驗後，發覺該珠寶公司的出入口通道，窗口，門戶並無破壞痕跡，使這宗珠寶竊案，增加神秘色彩。

據悉：失竊的夾萬，有一具特別裝置的暗碼鎖，除轉動暗碼鎖外，還有周密的鎖頭，此次兩度重重深鎖的夾萬，竟亦被開啓，竊去珠寶，內情實太神奇。

失竊的珠寶公司，設於中區於仁行六三三室，其正門掛着一個「拈孖治洋行」的招牌，室內隔開部份，一部分爲向街上，另一部分向入走廊，向走廊一面，有密封的玻璃窗，失竊的夾萬，珠寶行設在拈孖治洋行內，該行由一名印籍商人經營，他的英文名爲M.B.D.A.。據說：該老闆昨晚由東京返港，攜回一包價值約廿五萬元的鑽石，昨晚回到公司後，即將此包鑽石儲存夾萬內，此外，夾萬內還有大批其他珠寶，經過一晚儲存後，今晨八時許，即發覺失竊，拈孖治洋行右邊爲王蘊玉會計師事務所，向右斜對面爲潘志行，左便爲聯合酒案有限公司。

政府新聞處今午發表警方的消息稱：中區於仁大廈六三三號室今晨發覺被賊人爆竊，盜去一大批鑽石，價值二十萬零二千元。

警方稱：該寫字樓之被爆竊，時間相信在昨日下午五時四十五分之後至今晨十時十分之間。

保險公司調查員至本報截稿時仍在調查中。

小評
羊毛出在羊身上

香港的食物館子，年來越開越多，上館子的人，顯然也是越來越多，在消費行業中，的確可以稱得上一枝獨秀了。

本來，民以食爲天，而香港酒樓茶室餐館食譜與設備上的日新月異，出奇制勝，早已把「食在廣州」這句話變成「食在香港」了。

可能由於舖租、人工、設備等等皮費的增加關係，一般館子對食品價格的提高，已是一件非常明顯的事實。銅鑼灣及北角區八家西餐館最近聯合發表加價，便是一個最好的說明，至於酒樓茶室的加價，已遠在去年緊急制水時期，藉口額外購水支出增加而普遍加價，現在供水已可敷用，但價錢並未回落，無形中已把價格提高了。過去一盅兩件，或者一茶一餅，平均消費每人約爲一元五角者，現在卻非二元不辦，至於筵席宴會，亦普遍提高了百分之二十左右。最近茶樓職工，又告加薪，電話又告加費，商業樓宇租值又屬非常偏高，有此種刺激，羊毛出在羊身上，瞻望前途，食物業的繼續漲價，似已有無可避免的趨勢。

「搵食艱難」，飲杯茶亦不容易！加價，加價！加價者，似乎也應該明白吃雞蛋總比連母鷄也吃了明智得多呀。

一名現役警員被控 駕車不小心
被法官教訓一頓後 兼判處罰款六十元

【本報訊】一名現役警員被交通部控告駕車不小心，今晨在銅鑼灣法庭被判罰款六十元，同時駕駛執照被批註過失，法官在判案時稱：身爲警員駕駛車輛時，應該給市民一個好榜樣，不應該作危險的駕駛，他也曾目睹一些警員駕車時，實在很不像樣，被告人當庭認罪，被判如上。

被告是一五五八號警員冼明，在四月廿三日上午十一時廿分，駕駛一輛吉普車在英皇道向西行，當時一輛私家車與他相距約十呎，到堡壘山道與英皇道交界時，他駕駛吉普車扒頭，結果與私家車相撞，幸沒有人受傷，於今晨被交通部控他駕車不小心。

男子藏毒 被判入獄十八個月

【本報訊】一名藏有大量毒品的男子，今晨裁判署控告於南九龍法庭，卒被判入獄十八個月。

被告男子曾郁生，廿四歲，被控於本月四日在聯運道火車站附近，藏有七磅三安士鴉片烟生泥。被告認罪。

主控指出，八月四日十二時四十五分，九龍總部警探埋伏於上址，見被告坐編號爲四七八〇號的士而來，當被告一下車後，警員則擁上前表露身份後隨即將被告拘捕。法官認爲被告藏毒太多，乃重判入獄十八個月。

睇相佬被謀殺案 今晨開審 法官下令清堂

【本報訊】上環新填地「占卦佬」被謀殺案，提前今午在中央裁判署何鉑法庭，循嚴重刑事案程序進行初級偵訊。

當此案于今晨開庭時，法官首先向被告解釋控罪的內容，繼而下令清堂。

法官指出：爲使本案的審訊，更能公平起見，任何人在未得法庭許可前，均不得進入庭內，倘有任何人欲進入庭內者，須在事前通知法庭書記官轉知他，並獲得批准後，始得進入。

被告男子劉源，卅九歲，住在九龍仔容光里一九七號木屋，有一妻六子，報稱職業是「占卦佬」，被控于本月二日，在上環新填地謀殺一個名林金添的男子。

吳澤華逝世 定明日大殮

（故太平紳士吳澤華）

【本報訊】本港太平紳士吳澤華，今晨一時廿五分在山頂嘉諾撒醫院病逝，享壽七十有七，遺體移香港殯儀館，定明日正午十二時卅分舉行大殮，一時出殯，卜葬香港仔華人永遠墳場。

吳氏生前熱心社會公益，爲渣華輪船公司華經理，歷任東華三院首總理，商會副主席，港府以其熱心社會，委爲太平紳士，荷蘭女皇頒贈高級勳章，年前以年事已高，且患心臟血壓病，遂告退休，華經理一職，交由其哲嗣瑞昌君繼任。其哲嗣瑞燾、瑞麟、瑞嶼、瑞昌，均分在國外從商或求學，兒孫滿堂。吳氏家人，爲遵奉遺教，親友致送賻儀，一律撥充善舉。

長洲今午大火 焚毀兩層樓宇
滅火船由港開往搶救

【本報訊】長洲興隆街後街兩座二層高樓宇，今晨十一時許發生火警，消防局經過廿分鐘開喉灌救後，已全部熄滅，初步調查，並無死傷人命。

起火地點爲興隆街六一至六二號之間，火警發生後，立即報警，兩輛消防車趕到現場，立即開喉，向火場灌救。

由於火場附近全屬舊式樓宇，消防局除灌救火場外，並開喉射向左近房屋，壓制火勢擴展。

據說：火場爲兩幢有假二樓的屋宇，樓下樓上，俱屬民居，火起後，居民狼狽異常，拖男帶女分頭覓路逃生，猶幸火警發生在十一時許，居民逃生較易，未有人命損傷。

據政府新聞處今午消息：今午十二時許，離島長洲興隆後街六十一及六十二號發生大火。起火的警報爲第四級，滅火船及消防局高級人員已馳赴該島撲救。現尚未有進一步詳細消息。

工商處長決定 明年再度參加米蘭國際商展

【本報訊】工商業管理處處長何禮文今日透露：港府已決定再度參加明年四月十四日至廿五日的意大利米蘭國際商展。

香港曾於本年四月參展並獲成功，所陳列的優異樣本及設立的詢問處，已使香港的工商業建立信譽。在工商業諮詢委員會建議下，政府已計劃於一九六五年在商業中心租賃一較大的辦公室，但未考慮有商品陳列。但何氏建議本港商行考慮個別參展的利益。參展者須立刻申請擺位，該展覽會的詳情，可在工商業管理處獲得。

夷光要改行做記者

夷光拿起攝影機，擬改學做記者

【本報特稿】夷光最近購買了一架千多元的照相機，每日一有空閒，便拿出這部相機來學習攝影，記者問她是否想改行，做攝影師？或做影相舖老闆？她用半鹹淡廣東話回答說：「學成至講喇？我想做記者。」

如果夷光做起照相生意來，一定其門如市，生意滔滔，誰都知道她是一位有實座號召力的大明星，掛起招牌，親自主理攝影，自不愁沒有生意，如果將埋記者呢行，我地要「借歪」了。

夷光新買的攝影機，十分架勢，即影即有，而且是專攝彩色相的，每攝影一次，由攝影至沖印出來的相片，費時不需五分鐘，快過打針。

她昨日在家中，向記者表演了她的攝影術，替自己影了三張彩色相，每次攝影後把攝了的相紙從相機中抽出來，貼在一張有彩色藥液的紙上，然後她看看錶說：「祇一分鐘便有相睇了。」到了一分鐘，她把藥液紙慢慢揭開，果然現出了一張有色彩的相片來，更妙的是沖印工作不需在黑房進行。

夷光說：這架相機值千餘元，即影即有，最新出品，這是在香港出售的第一架。

接着她打趣的說：「我也相信做這種即影即有的攝影生意，一定很賺錢哩！」

（本報記者珮萍）

夷光說：「你睇吓幾快，即影即有。」

大浪灣發現一大批人骨
警方估計大約十具

【本報訊】政府新聞處今午消息：今晨九時港島東面的大浪灣，發現了一批人類遺骸。初步調查顯示：這些遺骸共有三具完整的骷髏頭骨及一大堆約近十人的骨頭。

三賊打劫尖沙咀船務公司 先入廚取得菜刀 再將全屋人綁起
滋油淡定洗劫一番後遁去

【本報訊】一宗暗入明出劫案，今晨在尖沙咀區內發生，三名匪徒，在綑綁室內兩名男女之後，翻箱倒篋，搜劫去飾物現款逾五千港元。

劫案發生於今晨四時許，三名匪徒，橇破尖沙咀道金巴利新街卅二號三樓繼通船務公司浴室的窗門，從浴室進入該公司寫字間，開始他們的搜劫。但匪徒在寫字間翻箱倒篋的聲音，驚醒了該公司老板的兒子陳炳與該公司女傭陳三，不約而同地起身巡視。

就在他們進入寫字間的一刹那，與搜劫的匪徒，遇個正着，這班暗入搜劫的匪徒，眼見事敗，一不做，二不休，立即拔出一把利刃，向他們指嚇，不准聲張，然後扯下窗簾的繩，分別將他們綑綁，推入一個房間，再繼續搜劫。直至六時許，被綑綁着的陳炳與陳三，已經聽不到任何聲音，知道匪徒已逃走，乃掙脫綑綁的繩索，以電話向警方報案。

尖沙咀警署接報後，該署偵探主任劉世霖、偵探部幹探史篤賢、高級探員張榮樹，會同大隊探員到場查究。在初步調查中，發覺損失衣物首飾現款約逾五千港元。

上址前面，爲繼通船務公司寫字間，由一名陳繼通的男子經營，寫字間放置有辦公枱夾萬等物，後段則爲陳繼通的家人居住。

該公司聘有職員五、六名，辦公時間爲朝九晚五，此後該層樓宇，則祇由陳繼通夫妻兒子陳炳與女傭四人共住。

該公司原設在廣東道，以前在該址時曾被劫一次。據說：陳繼通在事發前已因病入院，其妻亦往醫院陪伴，因此，該公司在昨日收工後，祇有陳繼通的兒子，與女傭陳三在家而已。

警方指模部人員今晨已被派抵現場，拍攝及檢拾現場的一切情況，有關綑綁的繩索，與現場檢獲的一把利刃，已被警方搜集。據說：匪徒所遺下的利刃，似乎是該公司廚房中所用的菜刀，警方抵步時，該公司前門大開，相信匪徒是在搜劫中，已開定大門，實行暗入明出的手法。

東頭村徙置大廈 老管工墮樓斃命
有個好事頭唔使返工亦出糧 可能尋短見皆因疾病苦纏身

【本報訊】東頭村新區D座三六三號四樓，今晨有一名建築地盤管工，不知何故墮樓斃命。

該斃命男子姓李，六十歲，與妻及兒子女住上址，任職于中華電力公司所屬的建新建築公司管工，其長子亦在一家建築地盤做工，經濟並不甚壞。

據悉：死者在上述公司任職十餘年，並與執事西人熟稔，頗獲優待，死者去年曾染有類似哮喘病症，病發時呼吸頗感困難，三四天得覆病一次，但該公司仍繼續保留其職位，照常支薪，和長期請假。

死者今晨約五時出外不久，即爲其長子發現死於上址。

存水已超過百億 冬天無制水之憂
新風姐「茵琴」又已告誕生

【本報訊】太平洋上，又有一股熱帶低氣壓形成風暴，氣象當局並已將之命名爲「茵琴」。今晨天文台發表，熱帶風暴茵琴，今日午間，位於馬尼拉以東約四百二十哩，現正以時速十二海浬，向西北偏西移，直趨北呂宋。

中國西南部之氣壓低，琉球及台灣之氣壓則較高。

【本報訊】艾蓮颱風引致之連綿天雨，現已有可能使今年冬季，亦不致受乾旱威脅。今晨八時至午得雨零點四二，又由零時至九時得雨是零點二三吋。由昨晨九時，則得雨零點六一吋。

今年迄今晨零時止，共得雨四十四點零五吋，但往年同期之平均最則爲五十八點三七吋。

依天文台預測，今日仍有較大之驟雨。

至昨晨九時，本港存水量達一百零九億四千四百萬加侖。事實上如不將以向深圳取用之水計算在內，現時始係存水首次逾一百億加侖。

【本報訊】艾蓮風姐過後，據當局發表，截至今晨九時爲止的過去二十四小時內，各水塘所獲得的雨水，由〇點三〇吋至二點三一吋。

在過去二十四小時，獲雨最多的是大欖涌水塘，共得二點三一吋。

其他水塘在同時間內獲雨的紀錄爲：石壁一點〇三吋，大潭篤〇點六九吋，香港仔組〇點三〇吋，黃泥涌組〇點六〇吋，薄扶林組〇點六〇吋。此外，本港天文台在同樣的過去二十四小時內所紀錄得的雨量爲〇點六一吋。

活埋四人未掘出
觀塘繼續善後工作

【本報訊】觀塘新區的善後工作今晨仍繼續進行，三百餘人開工，但仍未發現所傳被活埋的五名木屋居民。

挖掘的時間是由上午八時至下午八時，U座大廈仍然不能讓居民回去居住，但可由警員陪同回去自己住所取回應用的東西。

今晨，參加工作的挖泥機有兩部，運泥車則有廿餘架，並由卅多人負責清理渠道。

香港中文大學 新亞書院研究所招生

一、投考資格：㈠具有認可大學或獨立學院學士學位或持有專上學院聯合統一文憑者 ㈡年齡在三十歲以下者
二、名額：十名
三、報名：八月十日至二十二日
四、考試：八月二十五日至二十八日
五、地點：九龍土瓜灣農圃道六號
六、助學金辦法：家境清貧學生得申請助學金最高額爲每月港幣壹百五十元

簡章備索

代所長吳俊升

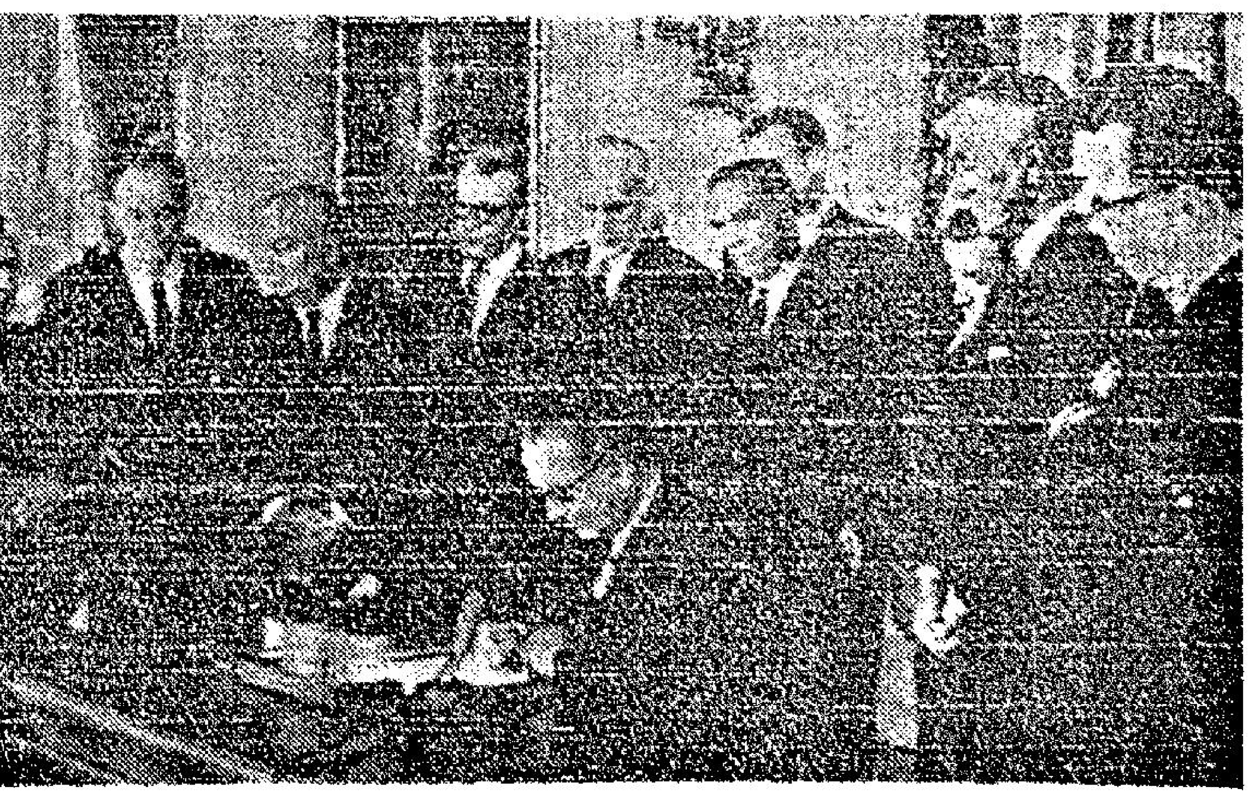

詹森簽署國會支持強硬對付北越議案

圖示美總統詹森（坐者）於八月十日在華府簽署國會支持其對東南亞立場之議案。渠稱國會此項「必要時作戰」之議案，乃民主政治「能堅決而迅速地對付侵略」之一個新範例。（合衆國際社無綫電傳眞）

詹森簽國會議案稱 美決維持東南亞區和平

第七艦隊足阻中共侵略 必要時決摧毀毛帮艦機

【華盛頓十日美聯社電】詹森總統於星期一簽署支持其在東南亞堅決對抗侵略立場之國會議決案，並謂此等証明全國之意見，趨於一致。詹森總統在國會與軍事領袖及高級政府官員所參加之一項儀式中，在白宮東樓簽署該項決議案。渠謂：所有美國人實可引以為榮，因民主主義經已一再証明其迅速行動及堅決對付侵略之能力。渠並保証：「以上帝所賜予之一切智慧與判斷力」使用該決議案所給與之權力。詹森並謂：國會之一致，反映國家之一致意見。」渠並謂：渠希望該項決議案在世界各地獲得閱讀，因該決議案清楚說明美國之立場故也。渠並謂：「吾人將答覆對於在東南亞請求吾人協助俾保衛其自由之任何人士，吾人將給與該項援助。在該地區之內，吾人並不貪圖土地、軍事地位及政治野心。吾人之願望（吾人之一項決心），係必需使到東南亞人民獲得和平，俾在其自己的國家之內擬定其本身之命運。」渠並謂：「對於美國之立場，或對於此個世代美國人所擁護之一切，實不能有若何誤會及錯誤估計。」

【華盛頓十日法新社電】詹森總統今日在此間稱：過去十日已顯出「吾人之團結如何重大」。詹氏在白宮午宴中告一群商人稱：在此十天期內，美國「能够穩定地、堅決而迅速地對付殘酷而嚴重之挑戰」。渠續謂：「由於吾人團結，吾人之友人未誤解，吾人之敵人亦未誤會吾人之目標。」渠謂：「只要吾人之國土強大而自由，挑戰即一日不休止。」詹氏續稱：「團結之美國從未且將永不為被人誤解之美國。」

【越南海岸外美國第七艦隊上十日法新社電】美國海軍第七艦隊第七支隊司令穆爾少將今日稱：渠不相信北越經過上週美國報復所引起之損失後，再能實行任何新的大規模海軍作戰。穆爾在航空母艦「泰康德洛加」號上對一群記者稱：渠並無有關中共可能調派戰艦與飛機至北越的情報。不過，渠強調第七艦隊定能反擊任何種類之襲擊，即使是中共所發動之襲擊亦然。

【西貢十一日合衆國際社電】美國海軍一位高級官員昨日警告稱：如果中共飛機在北越海岸外之國際水域中，對美國船隻或飛機採取「一種敵意行動」，則彼等將被追踪與毀滅。第七艦隊支隊司令穆爾少將之參謀長伊尼斯上校，在航空母艦「泰康德洛加」號上發表上述談話，另南越總理阮慶將軍昨日告記者稱，渠有「中共軍隊認真進入北越之確切報告」。

洛治發表談話稱 北越雖已不敢動 中共將繼續侵略

【華盛頓十日法新社電】前美國駐南越大使洛治，今日在此間稱：即使北越領袖胡志明願終止「在南越之侵略」，中共「將不讓其終止之。」

【倫敦十日法新社電】據此間獲悉：北越總統胡志明，本夜致電與英國哲學家羅素，力謂不管美國之襲擊，渠之政府仍然「願意舉行和平談判」。

【巴黎十日法新社電】新華社引述河內一項報導稱：北越民兵正受嚴格之軍事訓練，並參予保安工作，以準備對付任何敵人進攻。

【東京十一日美聯社電】新華社本日稱：抗議八月五日美國空襲北越海軍基地之示威，達到「新高潮」，昨日在四十幾個城市中，共有七百萬人示威。此為中共抗議「美國武裝侵略」示威運動之第四天。海南島及鄰近北越之城市人民，昨日繼續示威，表示堅決支援越南兄弟，該社稱：海南島的海口市，廣東之湛江市「與全市進行示威，表示與越南人民團結一致，並警告美國侵略者，必須立即停止其對越南民主共和國的罪惡侵略。」

英國向蘇發出呼籲 不可干預塞島衝突

荷姆主張速舉行三邊會談 詹森對塞島停火表示興奮

【倫敦十一日合衆國際社電】英國昨日呼籲蘇聯，不要干預塞浦路斯衝突。加寧頓爵士代表正在渡假之英外相布特勒，在昨日下午接見蘇聯大使索羅達托夫時，提出該項要求。英國要求蘇聯不要加劇其爆炸性的塞島衝突，並勿參與該事。塞浦路斯總統馬卡里奧斯已要求蘇聯提供軍備。據悉索氏未接受。但倫敦認為：蘇聯正在注視局勢，目前似不會趕往軍備塞島。據推測：埃及可能將會提供武器，因馬卡里奧斯也曾向埃及要求直至目前仍需接受蘇聯之武器。英政府人士認為：未來十八小時中，對塞島危機甚具重要性。另英首相荷姆正與詹森總統商議，要求舉行三邊會談，以儘快控制具爆炸性之塞島衝突。

【華盛頓十一日合衆國際社電】詹森總統星期一曾與其高級顧問會商塞浦路斯危機。據稱：聯合國安理會要求而協議之停火使渠感到「興奮」。總統府新聞官李第於詹森總統與國務卿魯斯克、國防部長麥納馬拉及其他顧問會議四十五分鐘後告記者稱：「總統曾聽取有關東南亞與塞浦路斯局勢之報告。」李第謂：「總統因聯合國安理會會議後，有關各方面接受停火而感奮。」

【雅典十日美聯社電】約有五千名學生，於星期一晚集在雅典大學，俾抗議土耳其飛機在塞浦路斯轟炸，並要求希臘與塞浦路斯聯合。此次集會（係由希臘總理巴班德里奧親自批准者），使到全城警察嚴密戒備，俾預防發生任何暴動。甚多學生，曾手持書有「勿沾手塞浦路斯」字樣之標語將及高聲唱歌。

【雅典十日法新社電】希臘總理巴班德里奧本日稱：希臘政府以「特殊之滿意」歡迎聯合國安理會昨晚之決議，即在塞浦路斯島上停火，並希望土耳其也贊同此次決議。巴氏稱：希臘將如過去一樣，在未來中保衛和平，並尋求塞島問題一項和平與公正之解決方法。

【巴黎十日美聯社電】土耳其參謀總長桑奈將軍，於星期一乘搭飛機由安卡拉經阿母斯特丹抵達此間，與歐洲盟軍最高統帥藍尼薩將軍會談。

【聯合國十日法新社電】聯合國秘書長宇丹，決定目前不在安理會討論塞浦路斯危機。

【聯合國十一日合衆國際社電】聯合國秘書長宇丹星期一呼籲希臘、塞浦路斯及土耳其遵重停火協議，渠並已派遣一私人代表至塞島，俾使休戰更趨穩固。宇丹宣稱。渠係派遣前厄瓜多爾總統普拉柴任其私人代表，立即返回塞島，謀強化停火，使其成為較能持久之休戰協定。同時，渠並呼籲各有關方面遵重土耳其與塞島政府於星期一所協議之停火令。

馬卡里奧斯荒謬 促蘇派機駐塞島

並向聯國保証遵守停火命令

【尼科西亞十日法新社電】據權威方面人士本夜消息：塞浦路斯總統馬卡里奧斯大主教，昨日在整夜內閣會議之後，請求蘇聯派遣由俄人駕駛之飛機，在塞浦路斯機場降落。該方面人士謂：該項請求，經已透過蘇聯駐尼科西亞大使耶爾蕭辛正式提出，使該大使在土耳其飛機空襲塞浦路斯北部各陣地及鄉村之後，在午夜後不久曾奉召前往總統府。據較早証實：塞浦路斯政府在土耳其第一次空中襲擊之後，曾正式向蘇聯請求軍事援助。據本日所發表之官方公報稱：馬卡里奧斯曾請求蘇聯總理克魯契夫「從中干涉，俾阻止對塞浦路斯人民不人道與野蠻的進攻行動及以軍事及其他援助給與吾人。」蘇聯並未有正式答覆馬卡里奧斯該項請求。

【聯合國十日法新社電】塞浦路斯總統馬卡里奧斯大主教，今日致電聯合國秘書長宇丹及安理會主席謂：渠將遵重安理會促塞島停火之命令，並將遵從安理會主席於星期日所發出之呼籲。馬氏在其致宇丹之電報中謂：「吾人將尊重安理會所發出之停火呼籲。」

【柏林十日法新社電】東德代總理史托佛本日致函塞浦路斯總統馬卡里奧斯，表示東德對馬氏之支持，該函表示：「德意志民主共和國人民與塞浦路斯人民不可動搖之團結。抗議某些北大西洋公約國家之態度，特別是德意志聯邦共和國，它是土耳其侵略行動之煽動者。」

【紐約聯合國十日法新社電】塞浦路斯總統馬卡里奧斯大主教，本日答應渠之部隊，將在塞浦路斯停火，但土耳其要求希臘族塞浦路斯人撤出該島，然後土耳其方做到同樣事情。據該大主教致函與聯合國秘書長宇丹宣稱：渠之部隊，將停止進攻在該島之少數土耳其族塞浦路斯人，俾響應安理會之停火號召。據土耳其總理伊諾努在致電與安理會之隊文稱：如果希臘族塞浦路斯人退出在塞島西北海岸之三條土耳其族塞浦路斯人鄉村，則土耳其方始取消其對塞島希臘族塞浦路斯人之進攻。該三條鄉村（包括曼蘇拉村），在三週激戰中經被希臘族塞浦路斯人所佔領。

【尼科西亞十一日路透社電】據一個聯合國發言人本日在此間宣稱：在塞浦路斯西南科金那邁團之山嶺陣地之間，昨日曾聆獲「疏落之槍聲」，但未有發生若何嚴重的射擊意外事件。

【聯合國十日路透社電】土耳其本日宣稱：對塞浦路斯西北部曼蘇拉與科基拿之空中行動，即將停止。但土耳其政府將保持「經常警戒」，直至塞島局勢完全平靜為止。土耳其總理伊諾努，於一份致安理會主席尼爾遜之電報中，表示上述願望。尼氏曾於昨日籲請伊氏結束敵對行動。

塞浦路斯局勢平靜

戰爭威脅大減 蘇俄反應平淡

【倫敦十日法新社電】此間觀察家稱：英國政府人士今晚認為：塞島之戰爭威脅業已降低。觀察家謂：英國此項樂觀看法，係根據設法避免戰爭之緊奏的高階層外交磋商，以及來自涉及危機之各國首都的最後消息。英首相荷姆爵士，明確地列出英國與西方外交界目前所面對之任務稱：㊀達致塞島希土兩族所遵重之停火。㊁局勢一旦平靜後，加緊在日內瓦與其他地方所進行之談判，俾達致問題之永久性政治解決。據接近威爾遜之人士謂，荷姆爵士並已以此項計劃通知工黨領袖威爾遜。威爾遜共認並無理由恐懼蘇聯干預塞島。此人指出：蘇聯對地中海之事態，反應平淡，可能係由於蘇聯認為如此地區發生戰爭，則將為「惡劣地區之惡劣戰爭」。同一人士綜合荷姆與威爾遜之會談稱：在工黨觀之，塞島總統馬卡里奧斯大主教目前必須明瞭，渠已不能再作進一步之行動，否則塞島將受到報復。而土耳其亦應明瞭其趨近大戰之危險之程度如何。

【尼科細亞十日法新社電】塞浦路斯人民於過去四十八小時中，担心地面的開火及空中的轟炸與掃射，本日全島已情勢平靜。儘管昨晚若干土耳其人受傷，土希兩族曾發生衝突，結果有二名希臘人喪生，三名土耳其人受傷（但本日居民仍匆匆上班或營生），在政府發表全面停火命令之實現之文告後，塞島本日透了一口氣。儘管局勢和緩，但尼科細亞希、土兩族間之氣氛，仍是緊張。雙方軍隊仍在戒備狀態中，曾於昨日受土耳其空軍轟炸及發生地面戰鬥之曼蘇拉地區，本日也屬平靜無事。有些房屋仍在冒烟，科基拿仍在五百名堅守之土族人手中。

美僑三十五人已由塞島撤退

【華盛頓十日美聯社電】據國務院宣稱：約有卅五個美國人，在週末經已由塞浦路斯撤退，一艘美國驅逐艦，刻正準備於必要時供作使用，俾協助仍然留在塞島之二百廿五名美國政府人員及其眷屬。據新聞官麥克羅斯基宣稱：另有其原籍為希臘族塞浦路斯人之美國人三百名，在該島居住。對於任何進一步撤退之行動，並未有發出若何命令，但美國部隊，經已準備於必要時予以實行。麥克羅斯基并謂：現未有若何証據，証實土耳其空軍於星期一重新發動進攻。渠并謂：美國認為該項局勢，係為令人獲得鼓舞，因一項事實上之停火，正在實行故也。據稱美國第六艦隊，并未有發出任何命令，俾在任何方面介入現時局勢之漩渦。該艦隊於星期日下午離開拿不勒斯之一個支隊，現時留在地中海某地，該支隊於必要時可調動。

澳洲外長將訪台北

【堪培拉十日美聯社電】澳通人士星期一稱：澳洲外長哈斯魯克將於本年稍後訪問台灣，並可能訪問日本。預料哈斯魯克將於十一月在紐約領導澳洲代表團出席聯大後，返國途中訪問台日。

南韓海岸外發生遭遇戰 擊斃五名北韓特務

【漢城十日路透社電】南韓國家警察今日在此間稱：南韓警察於星期六日在南部海岸之南海（地名），經兩小時槍戰後，擊斃五名北韓特務，並拘捕其餘兩名。警方謂：該等北韓特務正企圖從一艘五十噸重之汽艇在南海登陸，突然有一艘警方巡邏艇駛到，將彼等拘捕。

七百萬人流離失所 東巴基斯坦水災達空前嚴重階段

數以千計房屋慘被大水冲毀

【達卡十一日合衆國際社電】東巴基斯坦之水災，情況嚴重，使七百萬人流離失所。政府消息稱：情況係「十分嚴重」。達卡市有卅萬人被困，距達卡四十五哩之塔米拉地區，洪水淹浸村莊，深達五呎至十呎，五十萬人受困，在達卡東北面二百五十哩之朗坡地區，洪水於數小時內即淹沒一個村莊。數以千計之房屋被衝走，大批牲畜喪失，成千上萬人民在樹上、屋頂上掙扎待救。

馬來客機遭巴迫降

【喀喇蚩十日法新社電】一架由印度人駕駛之馬來西亞民航機，今日被巴基斯坦空軍戰鬥機所截擊，並在拉合爾被迫降落。據官方宣稱：該架由阿富汗康哈城飛往新德里巴拉姆機場之馬來西亞飛機，並未有獲准飛越巴基斯坦上空。由於未能建立無綫電接觸之故，巴基斯坦戰鬥機即升空攔截該架飛機及迫其在拉合爾降落，該個駕駛員及飛機，經被拘留，俾等候調查。

新聞鼻 ·陳再思·

塞浦路斯局勢

塞島局勢，幾天來相當緊張，土耳其接連三天派出飛機轟炸，並有軍艦兩艘駛近海岸，一度派軍登陸。希臘人所控制之塞浦路斯政府軍，則在陸上攻擊土耳其族人之村莊，一面向蘇聯、阿聯、敘利亞請求援助，而且聲言「即使引起大戰，亦在所不計」。但儘管如此，經過聯合國安理會一四三次緊急會議之後，以九票對零票通過呼籲雙方立即停火（英、美提案，蘇、捷棄權），北大西洋公約組織常務理事會，亦一致支持安理會議案。現在雙方均已表示願意接受，不過土耳其的條件要塞政府軍退出佔領之土人村莊，並停止對土人之屠殺。看來塞島局勢，將會在安理會調停下，漸趨緩和，如無意外，不致擴大。

廿六國共黨會議

蘇聯籌備對付中共，籌備已久之廿六國共黨會議，已定於十二月十五日在莫斯科召開。眞理報并發表了一篇看似溫和的社論，說什麼「從事檢討中俄共分裂，與共產國家之團結」，「并不打算開除某黨」（按指中共）等語，這是裝作笑臉，引中共上鈎。其用意在先使中共參加了廿六國會議之後，再於明年九十國世界共黨大會中，予以嚴重打擊。以克毛積怨之深，當然「會無好會」。不過中共會上當嗎？她早已聲明拒絕參加了。不知老克有何妙計，能使老毛就範？

阮慶的情報

南越總理阮慶昨天說：「據可靠的情報，中共軍在華南調動，并已開入北越」。「至少有十五架戰鬥機飛抵河內」。如果屬實，中共正在秘密增援北越。是不是要等美軍鬆懈了，第七艦隊開走了，又來一次突襲呢？星期六在邊境附近，南越軍隊與共黨游擊隊發生過兩次浴血遭遇戰，死傷了七十餘人，戰事并未緩和。今後越共的活動，必更猖獗無疑。

中共之地圖

吉隆坡消息：謂中共所繪之「中國地圖」，將大馬來西亞，列入其版圖中。豈止大馬來西亞！中共之地圖是要將全世界都包括進去的，毛澤東不是嘲笑過秦皇漢武，唐宗宋祖，成吉思汗都不如他嗎？在他的觀念裏，共產黨的世界革命一定會成功，而他是領導人，豈非要把全世界都屬於他？

馬來東部霍亂流行

【吉隆坡十日美聯社電】馬來亞東岸各邦霍亂流行症所引起之死亡數字，星期一已達一百零六人，另兩人據悉亦已生命堪虞。連馬來西亞聯邦其他地區因此症致死之廿九人在內，全國死亡數字達一百三十五人。

寮國三派代表將在巴黎會議

【華盛頓十日美聯社電】美國務院發言人本日稱：美國已接到寮國總理蘇佛馬之通知，謂寮國領袖已決定於本月下旬在巴黎開會。

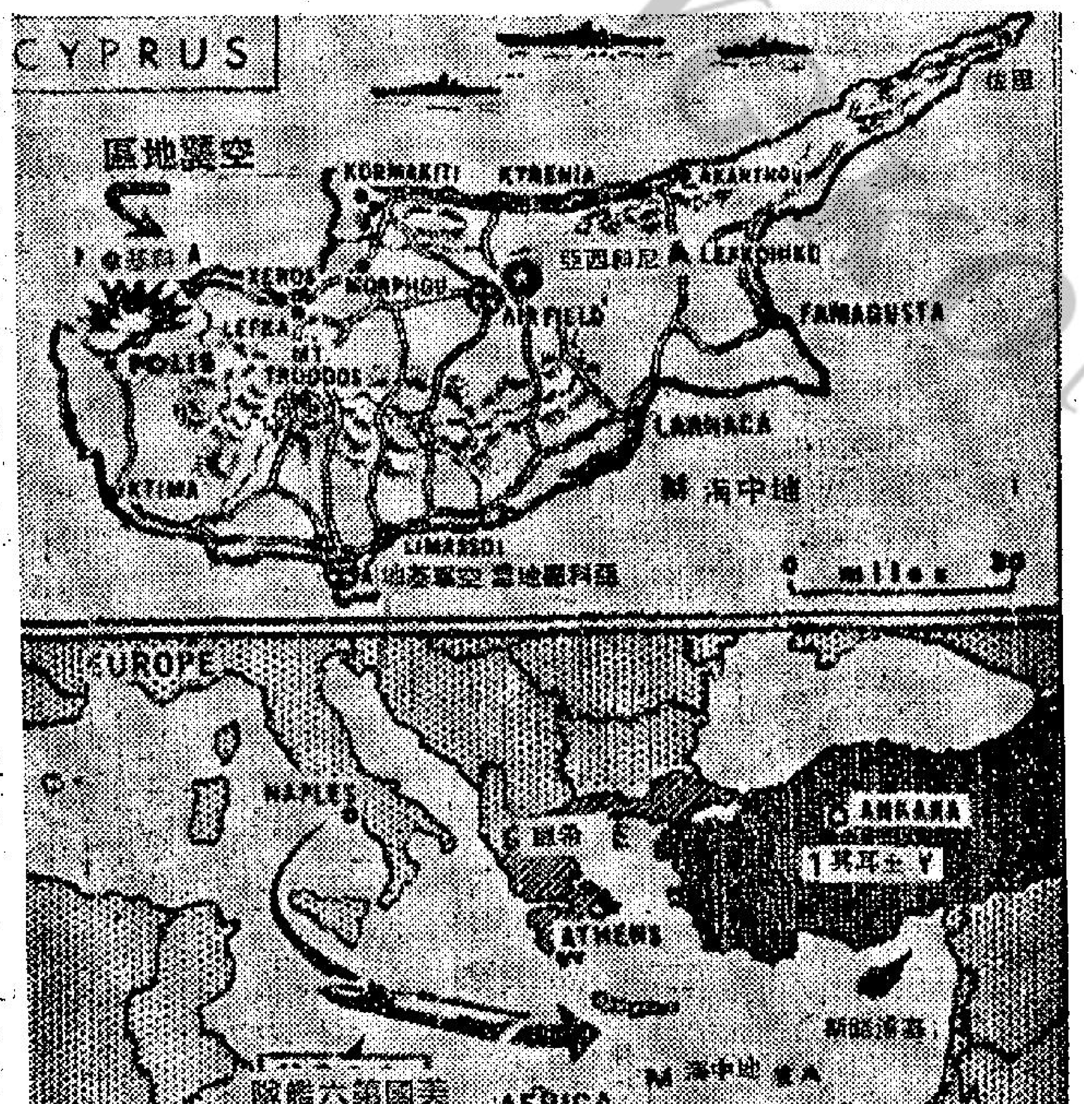

塞浦路斯當前形勢

土耳其於八月十日指摘希臘空軍噴射機，於八月九日轟炸科基拿之土族人。美國第六艦隊一支由航空母艦率領之支隊，正駛越地中海，首途塞浦路斯。（合衆國際社無綫電傳眞）

「新聞週刊」消息稱 毛澤東患心臟病

義心臟病專家被聘前往大陸

【紐約十一日合衆國際社電】「新聞週刊」星期一在「潛望鏡」欄內稱：羅馬之外交家相信中共領袖毛澤東，最近曾患心臟病突發。該刊謂：一名義大利籍心臟病專家曾於八月四日匆匆飛往中國大陸。

克魯曉夫歷年談話中共輯為專書

【巴黎十日法新社電】新華社本日宣佈：由世界知識出版社所編纂與出版之「克魯契夫言論」選集第一輯，經已出版，並將於明日在中國大陸各地發售。該選集包含有由一九三二年至一九五三年在眞理報所刊載之克魯契夫九十八篇演詞、信函及論文。據該出版人之序言稱：「克魯契夫係現代最大修正主義者。對克魯契夫有系統的認識，對於反對現代修正主義之鬥爭，係具有莫大之重要性。為幫助中共黨員及中國人民明瞭克魯契夫現在與過去是眞相起見，吾人經已將此個巨大的修正主義者在渠奪取聯共中央委員會第一書記職位以前所發表之言論加以編纂，俾供出版之用。」

這頭狗太可惡 咬死了小主人

【加拿大魁北克省拉克波港十日美聯社電】一頭體重一百五十磅之西伯利亞種巨犬，星期日咬死一名年三歲之小孩，當局指出：此巨犬可能係為該孩（名里昂·桑斯法康）之朱古力氣味所吸引，此犬為孩子之父親在此遊覽勝地（位於魁北克市以北二十英里）的一個狗窩內，所畜養之二十頭狗之一。孩子之家人星期一謂：該巨犬一向順服，而孩子亦時加撫愛。

點解咁睇唔開？ 巴黎少婦跳塔身死

遺下四個可愛兒女 此為跳塔自殺者第三百三十一人

【巴黎十日美聯社電】一個有四個兒女之母親，於星期一在晚間最擠擁之時刻，在巴黎鐵塔跳下身死。據目擊者宣稱：該婦人（警察方面証實伊名布里依，年卅二歲），在該鐵塔地面約五十七公尺之第一個梯級駐腳台攀過該鋼鐵格子細工，然後下跳。該女人落在一架在該處停放之汽車頂上，然後墜落地上，及起身步行數步然後不支倒地。伊卒在救傷車舁往醫院之途中逝世。伊係自該鐵塔在七十五年前建築後，由該塔自殺之第三百三十一人。

英人贊成美懲北越

【倫敦十一日合衆國際社電】前日有一批人聚集美國駐英大使館前，就越局舉行反美示威時，另有一人支持美國，其係愛爾蘭僑民。該地示威者在美國大使館四周遊巡，所持標語牌上，書有「美軍必須退出越南」之字樣。其時，此愛爾蘭人卻告出現，獨自進行打對台之反示威，手持上書「美國行動妙絕，請擊彼等（指北越人）。勿忘珍珠港事件」字樣之標語牌來往走動。此君稱：彼五十三歲，現為園丁。至於姓名，彼則拒絕透露。

蘇聯將派女人前往太空探險

【莫斯科十一日合衆國際社電】蘇聯於星期一暗示：彼等刻正計劃派遣另一個女人進入太空。蘇聯政府機關報消息報：指明可能角逐者。該消息報稱：一九六二年太空人波波維奇之妻子瑪莉娜，將於日間在太空實行「一項新的壯舉」，係繼其女友德烈斯科娃進入太空之一個擊中所發表者。

捷克旅客四名請求瑞典庇護

【斯德哥爾摩十日路透社電】警方今日報導稱：四名捷克旅客，於週末在此間離開一艘東德之度假船，要求庇護。瑞典外國人委員會於今日稱：該委員會尚未接獲任何要求庇護之正式申請。另在該現正駛往奧斯陸途中之東德輪船上，五百七十名乘客中之大部份，據稱乃捷克官員。較早時，此間一家瑞典報紙報導稱：有十一人經已離開該船，並且其中五人獲已得庇護。該報又謂：當該船訪問赫爾辛基時，有十名乘客離開該船，留在芬蘭。

伊朗廢后拍新片 片名「三面女人」

【羅馬十日美聯社電】義大利製片家勞倫第斯星期一稱：伊朗廢后蘇拉雅幾經延遲之拍片生涯，將於星期四在希臘揭於與其搭檔英籍男主角李察哈里斯開始。勞倫第斯稱：第一個鏡頭將在雅典之衞城拍攝。經過數日之外景拍攝後，將轉至威尼斯，然後再轉往義大利之亞馬爾斐海岸拍攝。此片為諷刺性愛情三部曲，片名為「三面女人」。在第一部中，蘇拉雅仍演一名棄夫偕情郎出走之豪門貴婦，後以情郎無復多情，再返夫家，但返家後，發覺丈夫已表厭棄。為此片而蓄鬚之哈里斯則飾演蘇拉雅之丈夫與情郎。此片乃勞倫第斯與蘇拉雅十七個月前簽訂合約以來擬由蘇拉雅主演之第三部。伊本以一部叙述俄羅斯加德琳大帝之故事的影片開始，但後又以「秘密」一片作為其處女作，此片係叙述北約組織一美籍官員與一名義籍女郎相戀之故事。勞倫第斯擬由蘇拉雅主演之首部片，因導演間題而取消，第二部之爭執，則認為「不適合」蘇拉雅主演。其時蘇拉雅之工作僅為服裝之甄選，演技訓練與試鏡。

塞島總統採視傷者

塞浦路斯總統馬卡里奧斯在探訪土耳其空軍轟炸中受重傷的人們。（合衆國際社無綫電傳眞）

記者受傷送往醫院

尼科細亞通訊社一位記者羅遜弗爾德於被土耳其軍隊射傷後，由英軍隊抬往英軍醫院。（合衆國際社無綫電傳眞）

本報與黃大仙服務中心合辦 常識問答比賽 後晚舉行初賽

二百人參加問題分四類

【本報訊】本報與黃大仙區服務中心聯合舉辦的常識問答比賽，已於昨日截止報名，參加比賽者得于本月十三日到該中心大禮堂報到，分組進行初賽。是次比賽報名者約二百人，比賽方式係用口試，分十組進行初賽。參加者均須於後晚八時到中心大禮堂報到，並抽簽決定自己的組別和答題目的順序。每一組由兩人主考。

主考者順序向應考者提出問題，應考者必須在三十秒鐘內回答，此屬於「第一機會」最高得分爲三分，若過了三十秒鐘仍不能回答時，則由主考詢問其他同組應考者，他們若能在十五秒鐘內回答，則可得一分，此屬於「第二機會」。

主考所提的問題內容，分爲四類，即㈠國際新聞㈡本港新聞㈢體育康樂報導㈣本報副刊內容。每一個應考者要回答上列四類問題各一題，即每個應考者均有四個「第一機會」而「第二機會」則要有同一組的應考者能否完成「第一機會」回答而定。

應考者除了使自己「第一機會」圓滿完成外，還要盡量爭取獲得「第二機會」的回答，即當別人超逾了規定時間仍不能回答時，便得爭先舉手，才能增加積分。比賽結束後，選出十名積分最高者，參加本月十八日晚的決賽。決賽內容除上述四類外，還增加普通常識一類。

此項比賽，爲黃大仙社區服務中心主持，本報贊助，獲獎者由本報致送獎金，冠軍一百五十元，亞軍一百元，季軍五十元，此外，凡參加決賽的優秀者均可獲得名貴獎品一份。並定本月廿八日晚由本報社長胡秩五主持頒獎。

銀行對大存戶 暗給較佳利息

劃一付息後有此傳聞 有人建議調查制止

【本報訊】本港百家註冊銀行於七月實行分級劃一給息後，雖爲時甚暫，但已盛傳有幾家銀行對其大存戶，給予更佳之利息或條件。

對於此種暗中競爭情形，今晨有人以「外行人」名義，投函報紙，公開指摘。據謂：此等銀行並非公然如此，而是另有妙法。

該函指出：如「工作委員會」對此不守協議之行爲不能調查及制止，則協議最後將成一紙閒文。

該函說：爲使各銀行嚴守協議，特建議工作委員會：一、委派調查員冒充大存戶經常向各銀行試探能否給予特佳利息；二、對提供銀行違例情報及證據者給與厚酬；三、凡違犯協議之銀行，除直接警告或剝奪其票據交換便利外，並將實情在中英報紙宣佈。

樓宇有破毀 應及時修葺

風雨易造成舊樓危機 街坊首長盼坊衆注意

【本報訊】風雨過後，最易造成殘舊樓宇的危險，港九幾位街坊會首長昨日表示，任何居住舊樓人士，應該及時自動小心檢視其樓宇是否有危險或破壞的跡象，如發現有上述跡象時，則應該馬上僱工修葺或向警署報告，以保安全，同時亦可避免因失修而造成危樓的事情。

他們指出：在檢視樓宇時，應該顧及所住的全幢樓宇，及有建築連繫性的貼鄰樓宇，其檢視要點，係有無危險跡象，例如樓內樓外的牆壁，有無裂痕，樑柱有無破毀及蟻蛀，樓上地板或地台有無沙石及水不時滲下，騎樓門及任何窗門有無殘爛，對天台及廚房等部份尤須特加注意，留心觀察。

倘一旦發覺所住樓宇內外地方的建築物，有上述及有關的問題事情時，居民應採緊急應付辦法，如係有危險性者，當然該應立即向警署或有關當局舉報求援，但如屬普通損毀，其危險性雖或不大，但有危險成份者，則居民如不欲勞動政府機構，亦必要馬上自行僱工修葺，其修葺工程，須至維護安全，避免意外爲止，此種檢視責任，絕非破毀的樓宇住客所獨有，而係附近樓宇有關人士所應共同負担，不容逃避卸責的。

他們說：目前新建樓宇空置雖或甚多，但因新樓租值奇昂，舊樓住客的經濟力量負担不來者，可能佔絕大多數，因此，舊樓雖或有危險性的威脅，但身爲住客者，爲避免過重租值負担，而迫得仍住舊樓者大不乏人，基此原因，則現時大多舊樓住客，對所住的舊樓宇，不特不以爲嫌，反而極予重視，但一般舊樓住客，對其住屋的安危問題，向來忽畧者，此等放棄其生命及居住保障亦不自知的人，殊屬可惜。

據悉：位於大道西近發興街的一列約八九幢舊樓（現已重建新樓），當時便因一幅公牆已呈現裂痕，又收集不到款項而進行修葺工作，隔不多時，便被宣告成爲危樓，使有關商店居民，被限令遷出，狼狽萬分。

夜話

．一塵．

還有兩天便是乞巧節，拜七姊的應時物品已上市。爲了適應潮流，「七姊衣」中應加上一套無上裝。

×　×　×

消防當局認爲工廠防火設備未符規定，要自動改正，不應等待官方檢舉。等於叫匪徒自動停止偸搶，免勞警察日夕巡邏。

×　×　×

競選世姐兩美女，在加州百貨公司購物，曾試穿幾種泳衣，參觀多件珠寶，試戴八九副太陽鏡，結果祇購得一枚指環。

溜來溜去比不上香港小姐太太，常常在鞋店裡試穿幾十雙鞋子而一對也買不成。

×　×　×

美總統詹森獲得「最佳服裝」榮譽。全世界反對共黨奴役的人民，祇希望他做一個「最佳總統」。

外幣價穩 金鈔電疲

【本報訊】K金昨收市二四九．五，期鈔收市五．七四二五，美電收市五．七五一二五。

現鈔成五．七四一二五（小），及五．七四六二五（大）。

加拿大元成五．三二五（大），及五．三〇二五（小）。

坡紙成一．八五（大），及一．八四七（小）。

台幣成二．二九（乙式）暹幣成二八．〇五（乙式）。

貢紙成四三．二五（穩）。

東華三院明晚舉行 伶星義唱籌款

歷屆總理昨晚聯歡聚餐

【本報訊】東華三院當年總理爲籌建黃大仙護養院第二期工程，大口環新護養院，香港天后廟道第二中學及九龍第三小學，定明日下午八時，在香港大會堂音樂廳舉行紅伶明星義唱，籌募建設費用。港九各界人士熱烈響應，各大商號設站代收點唱捐款，當年總理爲酬謝各界愛護支持雅意，免費招待捐款善士入場參觀，凡捐十元以上者，可憑收據到香港普仁街東華三院總辦事處，或九龍廣華醫院領取入場券一張，因座位有限，贈券無多，如欲行善，欣賞大會堂精彩節目者，請到就近點唱站捐款點唱，並到上述領券地址，領取入場券。

大會加插游藝表演節目計有：林寶珠表演「雙盤舞」，沈芝華、李珠琳、沈月華表演「綵綢舞」，蕭小賢表演「西班牙舞」，張露露、錢月生、惠英華表演「三人刀槍舞」，李珠琳、沈月華表演「雙劍舞」，沈芝華、李少鵬、錢月生表演「昭君出塞」，林蒸健身學院院長林熹領導表演「北獅會麒麟」，均極精彩。

又訊：東華三院歷屆總理聯誼會昨日下午七時，在大同酒家舉行第五十八次聯歡聚餐，由全體當年總理報効游藝節目及獎品。

是日下午七時前，三院主席何世柱，首總理林繼振、孫秉樞、顧乾麟、總理關卓然、方肇周、梁海雲、梁焯鏗、廖烈武、李世明、池大衛、何景常、毛雲龍、周環、葉智鑫、陳祥興、陳紹洪、葉榮昌、陳百強、當年顧問曾正、凌達鏈、劉紹源、沈祖昭等，均預期抵達，與歷屆同寅，聯歡聚舊。茲將到會歷屆總理芳名列後。

何世柱、林繼振、孫秉樞、顧乾麟、余禮國、黃深明、關啓明、劉志文、王澤森、趙樹勳、蔡星南、劉光、陳隸、陳友耀、鄭植之、陳紹洪、方肇固、梁海雲、周環、關卓然、凌達鏈、陳百強、廖烈武、甄秉鈞、關濕伯、林鳳生、黃惠伯、李兆忠、李茂機、葉榮昌、梁焯鏗、李子芳、李世明、盧子樂、陳祥興、馮儉生、馬錦燦、葉智鑫、郭振成、池大衛、湯榮耀、劉紹源、曾正、羅延年、沈祖昭、曾樹屛、謝錫垄、陳經緯、潘友雄、陳祖澤、龐若、文、霍逸濤、鄭亮鈞、簡熾南、鍾華操、莊重文、唐兆麟、馬錦明、簡文、黃昆佑、施文尉、龍炳棠、許寶林、陳大濱、趙耀華、陳啓康、桂華山、廖烈文、林元芳、龔雲因、馮漢柱、李應生、徐季良、胡兆熾、張鎮漢、王澤流、張玉麟、鍾錦泉、岑明軒、阮維熊、黃庚世、方潤華、方漢華、何智煌、文洪從、謝柱祥。

上海街突傳出 淋鏹水自殺驚人案

警探記者擾攘一番 原來是倒瀉了氨氣水

【本報訊】上海街一間影印晒圖社，今晨突傳出有人淋鏹水自殺驚人事件，警方人員及各報記者緊張擾攘一番之後，查清楚才知道是一幕倒瀉氨氣水的「烏龍活劇」。

此宗烏龍淋鏹水案發生於上海街四六號二樓，上址騎樓爲一間名生活影印晒圖社，今晨八時五十分，社內一夥計突然將一個盛滿亞摩尼亞（氨水）的玻璃瓶打破，屋內頓時散滿有濃烈酒味的氨水氣味，同時向四周圍彌漫開去，居民不知究竟，以爲發生什麼嚴重案件，由於言語間的輾轉傳出，傳到最後竟說有人淋鏹水自殺，衆得有關人士緊張一番。

後來，該社一名姓曾的負責人前往警署報訊，經警方趕到用布塊將氨水吸乾，臭味始減，一幕烏龍的鏹水自殺活劇才告閉幕。

新美新處長 昨參觀本報

【本報訊】新任本港美國新聞處處長包酒照，及該處新任新聞官雷泰德，昨日下午偕同助理新聞官戴能里及高級職員傳世玉到本報訪問，由本報社長胡秩五、日報總編輯潘仁昌、秘書何鴻毅親自招待，並陪同參觀編輯部、排字房、機房等各部設備。包氏對本報出版情形詢問甚詳，並對本報設備規模至爲讚許。

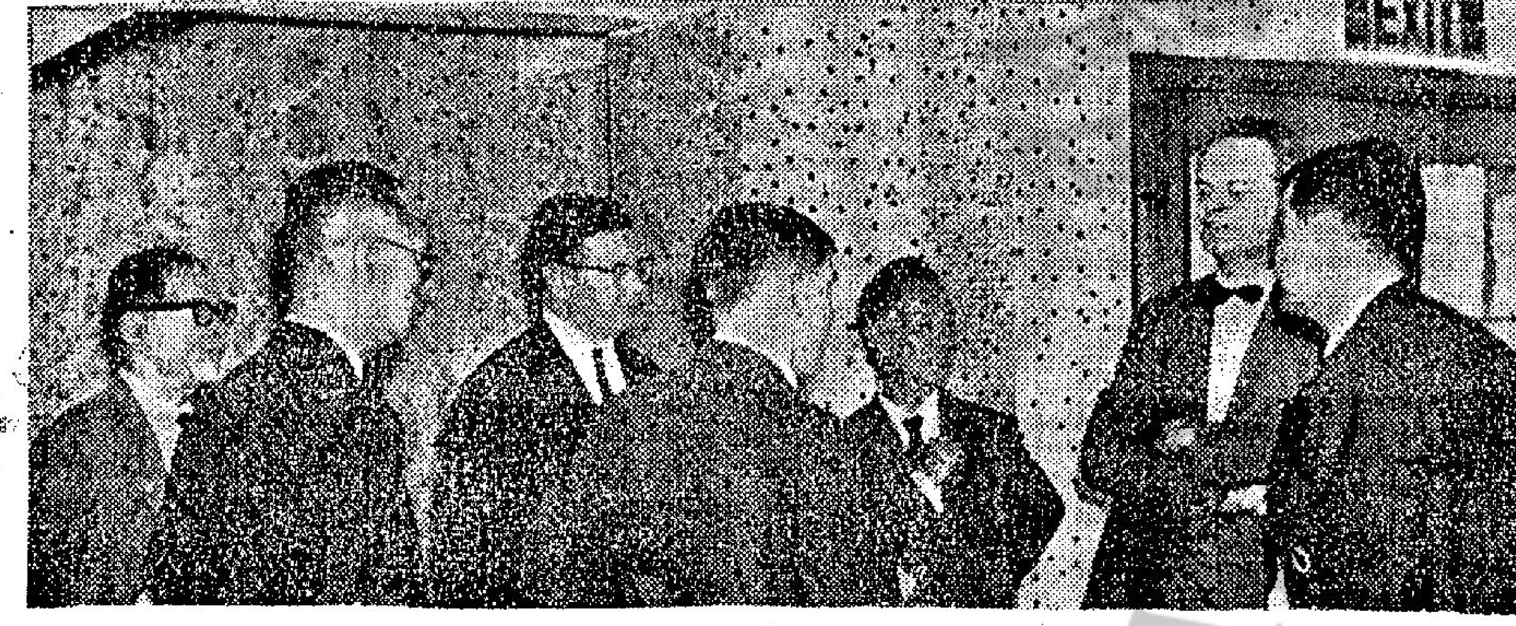

美新處長包酒照等參觀本報時與本報各高級人員談話。由右至左：本報秘書何鴻毅、美新處長包酒照、高級職員傳世玉、助理新聞官戴能里（背向鏡頭者）、新聞官雷泰德、日報總編輯潘仁昌、社長胡秩五。

皮帶拖落車床 船廠技工慘死

【本報訊】一名五十六歲財利船廠技工，昨在鋸木車床進行鋸油工作時，被皮帶纏着手部跌進車床的齒輪上，左腿從腰間處被肢解，當堂腹破腸流慘死。

死者名陳鏡，在財利船廠工作已有十二年，是一名熟練技工，向在鋸木部工作。昨日下午四時左右，覺得凹入地面的車床行得慢吞吞，便手持泵油，在車床的各部份加油，但失慎爲皮帶纏着，被拖落車床底，尖銳的齒輪除肢解他的左腿外，更割破其腹部，致腸血交流，當場慘死。

事發後，警方到場調查，並驚召黑箱車將屍體移走。

死者在財利船廠的薪金爲日薪十二元，加上補薪，每日約有廿多元收入。他是惠陽人，有兩女兒及一妻子，居住廣東道八四六號二樓。

財利船廠的東主羅濤事發後說：死者將會獲得勞工法例意外死亡的賠償，並稱：死者人緣頗好，此次工作橫遭機器輾死，其工友均感悲痛。

被鋸木車床皮帶捲入機器中被壓斃的財利船廠技工陳鏡。

增建水塘費用過巨 澳自來水公司 願放棄專營權

【本報訊】據悉：澳門之私營自來水公司業已通知澳當局，由於增建水塘之迫切需要，願意放棄其六十年之專營權。

據說：新水塘之建設費，估計需款一千五百萬至二千萬元。

該公司在過去數年間曾動用六百萬元以改善供水，並自一九五五年以來即未派股息與股東，對於市政局之要求建水塘，深感難以答允。

據悉：依據協議，新組織接辦時，須賠償自來水公司相當於資產八成，而目前該公司價值約爲八百萬元。

市場漫步

月餅已象徵式上市 成本貴價錢稍增

時局影響下外銷大爲減少

中秋月餅開始作象徵式上市，還是若干茶樓製造幾款普通的月餅，供品茶者的顧客嘗試新的風味，同時也供應一些門市顧客採購。

，現時象徵式上市月餅，價格並未能作爲將來正式上市的代表，因爲現時是「試餅」試質，個別餅家要看行家的反應如何，然後訂定正式的餅單價格，以便農曆八月初一全面上市時的標準。

不過，照目前有些茶樓以每一個月餅作零售單位的價格來看，每個月餅比去年象徵式上市時提高一毫，例如雙黃蓮蓉有些茶樓每個零售價二元六角，亦有些零售價二元五角，欖仁蓮蓉及五仁肉月每個零售價一元七角或二元八角，就是作爲一種試探式。

根據一位餅家主人透露：今年港島方面許多餅家將會把中秋月餅價格調整提高，九龍方面許多餅家價格可能無變動，因爲去年九龍方面起價，港島方面未有起價。

本來今年製造中秋月餅的人工比去年提高，大部份製餅原料入價亦告增加，但是一部份餅家預算起價的，極其量每盒起四毫左右。他們說：今年除了製餅師傅工錢增加，以及蓮子、瓜肉、花生油、麵粉、杏仁等入價也比去年增加之外，鐵盒、紙盒、門面的裝飾也是比去年支出增加的，雖然砂糖、欖仁價格比去年便宜，但整個月餅成本提高是無可避免的，故稍如起價是彌補性質，不起價的一部份餅家就要削減利潤了。

今年月餅出口，預料比去年顯著減少，最近星加坡、馬來亞、泰國、越南、柬埔寨、菲律賓等地華僑商家當未有較大銀碼的訂單寄來，在往年，農曆七月初就有很多訂單接入，而且有一部份遠出東南亞各地了，但今年訂單寄來大爲減少，可能是受到時局的影響。雖然做出口月餅生意的餅家，不過集中幾家，但今年出口月餅退縮，對營業收入他有影響的。

因此，今年一般餅家祇有寄望於本銷生意，有月餅會收入的餅家，再過十天左右就要大量製造餅會的月餅，以便農曆八月初一開始分派，初十就要派完，不過，餅會客戶早取與遲取也與同時製成的月餅，牽關八月初一開始，就要側重門市生意了。

卜昇子

本港股市行情

（八月十一日正午十二時報價）

股票名稱	最高成價	最低成價	成交股數
滙豐銀行	三八〇		一六〇
又倫敦註册股票	三五〇		一〇
大酒店	二六．八		三〇〇
置地公司	七五		五二
聯合置業（股權）	一．九		五〇〇
太平企業	四．四五		四、〇〇〇
電車公司	三九．七五	三九．五	七〇〇
九龍電燈	三二		八〇〇
香港電燈	二五．七		四〇〇
電話公司	三二．七五	三二．五	三、八〇〇
香港煤氣	一五．六		三〇〇
青洲英坭	六一．五		六〇〇
牛奶公司	四二		五〇〇
橡膠信託	四．七		一、〇〇〇
信託公司	二．八〇		三〇、〇〇〇
連卡佛	二九．二	二九．一	二、四〇〇
南洋紗廠	八．一五	八．一	二、三〇〇
生力啤酒	六一．五		二〇〇〇
南海紗廠	一七．三		一〇〇〇
上海置地	一．二八		一、〇〇〇
上海煤氣	一．一		一、四七二

上午成交總值共六六〇、〇〇〇元

上身赤裸男子 在順寧道墮樓

【本報訊】一名上身赤裸的男子，今晨八時十分，被人發現由高處跌在順寧道順景肉食公司背後，後由人報警，將他送往醫院救治。

該男子年約四十歲，下身穿一條黑褲，事後經警方人員到場查悉，附近居民沒有人識傷者，姓名身世警方還在調查中。

大會堂圖書館 由下月起試辦 延長開放時間

【本報訊】大會堂署理經理今日宣佈：由下月一日起，大會堂圖書館的閱覽部將由星期一至五開放至晚間九時。該處本來在每晚開放至八時，是次延長一小時，只是試驗性質，以觀察公衆的需要。

圖書館仍將於每星期四日停止開放。

龐大棉業公司 股份月底抛售

【本報訊】本港最大棉紡業組織之一，不久又將股份公開在股份市場掛牌。

據悉：大約在本月底，此棉業公司即公開徵求居民認購其部份股份，俾有機會參與本港最重要工業部門之發展。

此公司是由中英人士經營，屬下有紡織、製衣及漂染等廠，並設有時裝門市部於怡和大廈。

電話用戶不可不防 歹徒騙款三部曲

特寫　·記者劉松飛·

如果你府上有電話，當你接到電話，對方自稱是電話公司，向你詢問戶主的姓名，你告訴了給他的話，你已經中了歹徒設計的第一步了。

話說：最近港九不少住戶，都有過同樣受騙的遭遇，歹徒行騙的「三部曲」是這樣的。

他們首先由一個操純正廣東話的人打電話你府上，「喂，你嗰處係××××號電話嗎？我哋係電話公司，你嗰戶主叫什麼名字，地址是×街×號嗎？」當你一一回答以後，對方便將電話掛斷。

到了第二天，歹徒的第二部曲又來了，那是你家裡的電話又再響起來，電話中的對方說：「我哋係電話公司，有新界電話打來」跟着有一個像是外籍人的聲音，一開始使用英語說，「MR. TONG, GOOD AFTERNOON! HOW ARE YOU?」跟着又用不純正的廣東話說：「我唔係幾識講廣東話，你好嗎？我係新界孤兒院的羅約翰牧師，最近賣物籌款，你哋的華人代表周錫年、郭贊先生都支持本院賣物籌款。我哋明日派人送給你一打毛巾，掃把一柄，你俾錢至緊攞番收條，好多謝你。」

有過這兩次電話「打底」之後，展開第三部曲，便實行「花開結子」，隔一天，就有一個自稱爲「西人」的中國人光臨府上，用西人學講廣東話的聲音說話，他自稱是「新界一間孤兒院負責人的羅約翰」，表示該院現進行賣物籌款，要求住戶幫忙，這時，他就吩附隨行的人把一打毛巾及一柄掃把送進你家裡，而且將一條三十六元的收條拿到你跟前，他客氣的態度使你一時不好意思拒絕，於是許多住戶便在半疑半信之下，將三十六元送到騙子手中。

其實，假如住戶細心分析一下，這種行騙手法是瞞不過人的，因爲是真的是一間孤兒院賣物籌款的話，第一他們可以說明是新界的某孤兒院，不必這樣含含糊糊；第二，在新界打電話到港九兩地是不需要由電話公司的職員搭綫的；第三，電話公司在用戶申請時，姓名地址均有詳細紀錄，是不會打電話的，歹徒利用電話公司名義，只是想查得戶主的眞姓名而已，因爲在電話簿中，許多住戶都只用上×宅的名義的。

如果有一天遇些歹徒光顧到你的門上時，不要被他們的電話騙倒。

他們首先自認電話公司，查問戶主姓名，再假扮外籍人士，在電話裡說新孤兒院賣物等款，向你勸捐，最後，才由一個自認爲羅約翰牧師的人上門向你推銷貨物，一打毛巾和一柄掃把，代價是卅六元。

新界鄉議局 今舉行會議

新界鄉議局，定今日在大埔信局內舉行執行委員常務會議，商討關於該局反對土地政策小組委員會提交之荃灣收地案，及新界民政署函有關新界發展藍圖問題。

美股市走勢平均指數

【紐約十日美聯社電】杜鍾斯美國股十日收市平均指數如下：

類別	開市	最高	最低	收市	前市比較
工業三十種	八二九．四四	八三四．〇八	八二五．二八	八二九．三五	升〇．一九
鐵路二十種	二一三．三一	二一三．七一	二一一．二五	二一一．八〇	跌一．二三
公用事業十五種	一四九．三六	一五〇．二〇	一四八．四五	一四九．四九	升〇．五一
雜項類六十五種	二九七．七九	二九九．一五	二九五．八四	二九七．二五	跌〇．二三

香港的社會

烤臘肉食職工會定明日下午九時，假新光酒家二樓，舉行慶祝該會成立五週年紀念，暨第六屆職員就職典禮，并於會後舉行聯歡聯會，席券每位十元，現已發出，同人參加，購券者，可向該會各理事或到會洽購。

該會經第六屆同人大會選出之職員如下：理事長華章焯，副理事長羅南，會務主任郭儒，副謝坤，財務主任陳秉源，組織主任程權發，福利主任葉良，副盧成，智育主任張卓，交際主任黎煊，理事黃樹源、劉貫祥、歐陽源、林樹芬、吳榮光，核數員王泰。

×　×　×

香港德教總會，定本月十七日下午四時，召開會員大會，舉行會員總投票，選舉第十屆常務總理。該會昨通函全體總理會員依時出席參加。

×　×　×

僑港機鎮同鄉會，定本月十六日（星期日）旅行沙田。是日上午十時，乘車出發，午間由副理事長陳喧傳、李瀾、羅明伯、李榮熙等。

×　×　×

旅港番禺會所，第十屆新選主席團西文於今日星期二下午七時，在灣仔英京酒家四樓，舉行就職典禮，同時召開第十屆幹事值理會第一次會議，將採行簡單儀式，策商會務，已通函全體幹事值班，依時撥冗蒞會出席共策進行。

新任長員提名如下：（正主席）屈西文，（副主席）高會申，（正司理）馮孟東，（副司理）劉完勳，（正司庫）何鏡波，（副司庫）何澤生，幹事值理）謝雨川、何華衡、孔楚帆、植銳波、邱永鎏、黃石公、薩永祥、何添、徐申、關錫康、蔡棣、鍾蔭泉、黃華甫、黃才、李維漢、黃煊、黃偉文偉、李堅、凌輝、衛民、關錫祉、徐瑞光、陳澤、李潤、羅明伯、楊俊驄、李樂熙等。

×　×　×

……星海在別墅設午點招待。五時起叙餐聯歡。屆時由會長李文……，理事長李達人舉……

南華中學招生

班級：舊制高中三，新制中一至中五，小學暨幼稚園各級男女生。

報名：由即日起。

考試：隨到隨考。

地址：堅道十號本校（二兵頭花園左鄰）

校長：陳燕翔

天主教人仕主辦·師資均由中英籍經驗大學及博士任教

耶路撒冷英文書院

招收男女各班級：

英文部：F.1—F.6. P.1—P.6. 及高初級幼稚園

中文部：中一——中四（明年續辦至中五會考班） 小一——小六及高初級幼稚園

即日開始報名額滿即止（假期照常辦公）簡章備索

環境：佔地萬尺·校園寬敞·設備暖氣設備·本校教室均有冷暖氣設備·清靜優美·

校址：香港銅鑼灣道九十三號全座（交通便利；一號及十九號巴士直達校門） 監督：朱潔兒

聞

家少主瑞昌（梁氏） 瑞熹媳（雷氏） 瑞祺（鮑氏） 瑞澄（麥氏）

瑞蘇 銓 鑾 財媳（陳氏）（區氏）

少爺 瑞娟（適簡） 芬（適李） 貞（適徐） 鸞（適陳） 珍（適黃）小姐之

令尊 幼主 金源 城 泉 強 洪 孫少爺 金瑤 蘭 儀 金梅 薇 枝 孫小姐之

令祖父吳公澤華老爺

痛於公曆一九六四年八月十一日上午一時廿五分壽終嘉諾撒醫院積閏享壽七十有七歲奉移香港殯儀館治喪謹擇八月十二日下午十二時卅分大殮一時在該館大禮堂辭靈隨即出殯安葬香港仔華人永遠墳場謹此報

鼎惠懇辭 如蒙賜賻 請折現金 撥充善舉

吳崇德堂家人稟報

治喪處：香港殯儀館 灣仔道式一六號 電話：七七〇二三九 七六八一六一 七六〇五八七

中共將繼續侵略

工商晚報 狗經

本報狗經，由下列專家執筆：
周天王 何尺 布烈特 屠狗勇士 周恭 申江豹 張王爺

本週首次兩天賽狗秩序公佈
大氣酷熱恢復短途賽
週末出賽犬隻與六十四次大致相同

本週第六十六次和第六十七兩晚賽狗秩序表，狗會當局，又重新訂定賽程，恢復舉辦三五〇碼短途賽。狗會當局此項措施，可能由於天氣酷熱，狗隻出賽長途，對體力健康影響過巨而致。所以由上週起，便暫停舉辦五九五碼長途賽，而僅舉辦長中距離及中程賽。預料將來在天氣較涼時，三五〇碼賽又將取消。

兩晚被編上陣的狗隻，大部份是上週出賽的狗隻，尤其是本週末晚上的出賽狗，幾乎和上週末取消出賽的一樣。茲將兩晚分場秩序錄下：

六十六次賽狗籠號犬名秩序
八月十五日星期六

第一場 四五〇碼 八時卅分

籠號	犬名	性別	體重	同程佳績	廄
㈠	紅寶石	雄	六三半	二六·四	麥
㈡	運隆	雄	六七	二·六	孫
㈢	標星	雄	六六	二五·一	奧
㈣	水瀛船	雄	六二	二六·一	施
㈤	美在其中	雄	七六	二六·	貝
㈥	頒獎日	雄	五九半	二六·七	麥
後備	頂快	雄	六五	二六·八	施

第二場 四五〇碼 八時五十五分

籠號	犬名	性別	體重	同程佳績	廄
㈠	勇學生	雄	七三	二六·三	奧
㈡	萬年香	雄	六九	二六·一	麥
㈢	稱心	雄	五八	二六·一	奧
㈣	揣雷艦	雄	五七半	二六·六	奧
㈤	幸運者	雄	六〇	二六·五	麥
㈥	水蜜得	雄	六〇	二六·三	貝
後備	有極	雄	五七	二六·〇	麥

第三場 四五〇碼 九時廿分

籠號	犬名	性別	體重	同程佳績	廄
㈠	權威	雄	七〇	二六·二	貝
㈡	鑽石皇牌	雄	六六	二六·一	奧
㈢	忽必烈	雄	六一	二六·一	孫
㈣	一本萬利	雄	五五	二六·一	施
㈤	上海小姐	雄	五四	二六·二	麥
㈥	第二世界	雄	五五	二六·〇	麥
後備	琥珀	雄	六七	二六·二	貝

第四場 五二五碼 九時四十五分

籠號	犬名	性別	體重	同程佳績	廄
㈠	楓葉	雄	六一	三〇·六	麥
㈡	幸運之寶	雄	六二	三〇·五	孫
㈢	依雯	雄	六四	三〇·九	貝
㈣	買公	雄	五六	三一·一	孫
㈤	金鐘	雄	六四	三〇·九	施
㈥	依然在	雄	六六	三一·七	奧
後備	勝利	雄	六六	三〇·八	麥

第五場 五二五碼 十時十分

籠號	犬名	性別	體重	同程佳績	廄
㈠	亞旺	雄	七一	三〇·六	貝
㈡	實得	雄	六九	三〇·九	孫
㈢	雷鳥	雄	六四	三〇·五	奧
㈣	確定得	雄	六三半	三〇·五	施
㈤	特別高	雄	五八	三〇·八	孫
㈥	麗星	雄	七四	三〇·一	孫
後備	北冰洋	雄	六六	三〇·一	奧

第六場 三五〇碼 十時卅分

籠號	犬名	性別	體重	同程佳績	廄
㈠	山齋	雄	五七	初賽此程	孫
㈡	巧月	雄	五九	初賽此程	施
㈢	夜光杯	雄	七二	初賽此程	奧
㈣	皆大歡喜	雄	六〇	二〇·二	施
㈤	快速艦	雄	五八	二〇·〇	奧
㈥	易勝	雄	五四半	初賽此程	奧
後備	香港霸王	雄	六三半	一九·九	奧

第七場 五二五碼 十一時

籠號	犬名	性別	體重	同程佳績	廄
㈠	福伯	雄	六五	三〇·八	貝
㈡	一帆風順	雄	六〇	三〇·二	孫
㈢	大把	雄	六四	三〇·六	孫
㈣	藍寶石	雄	六二	三〇·九	施
㈤	天龍星	雄	五九	三〇·三	貝
㈥	金屋	雄	五三	三〇·〇	奧
後備	場上霸	雄	五八半	三〇·三	孫

第八場 五二五碼 十一時廿五分

籠號	犬名	性別	體重	同程佳績	廄
㈠	魚雷	雄	六八	三一·〇	貝
㈡	友誼	雄	五七	三〇·七	貝
㈢	好前途	雄	六二半	三〇·七	孫
㈣	雄鷹	雄	六五	三一·〇	貝
㈤	勝利王子	雄	六五	三〇·五	奧
㈥	天財	雄	五八	三〇·七	施
後備	華秀	雄	六五	三〇·〇	麥

第九場 五二五碼 十一時五十分

籠號	犬名	性別	體重	同程佳績	廄
㈠	珊瑚	雄	六一	二九·七	貝
㈡	喜自來	雄	六三	三〇·四	貝
㈢	寶塔	雄	五三	二九·八	奧
㈣	即克	雄	六三	三〇·四	奧
㈤	凱旋日	雄	六四	三〇·四	奧
㈥	亞財	雄	七一	三〇·二	孫
後備	澳島日	雄	六五半	三〇·四	麥

第十場 五二五碼 十二時四十分

籠號	犬名	性別	體重	同程佳績	廄
㈠	金榜	雄	六四	三〇·二	孫
㈡	香港勇士	雄	六一半	三〇·七	貝
㈢	運財	雄	六六	三〇·一	麥
㈣	飛快	雄	六〇	三〇·六	施
㈤	尼羅河	雄	五九	三〇·三	孫
㈥	主力艦	雄	七四	三〇·三	貌
後備	金聲	雄	六五	三〇·一	孫

十一場 五二五碼 十二時十五分

籠號	犬名	性別	體重	同程佳績	廄
㈠	金杯	雄	六五	三九·九	麥
㈡	皇宮之寶	雄	七三半	三〇·三	孫
㈢	天下太平	雄	六二半	三〇·〇	孫
㈣	金屋	雄	六七	三〇·〇	奧
㈤	明朗	雄	五六半	三九·七	奧
㈥	利多來	雄	六二	三〇·二	孫
後備	樂天	雄	六七	三〇·三	孫

第十二場 四五〇碼 一時五分

籠號	犬名	性別	體重	同程佳績	廄
㈠	幸運童	雄	六三	二七·〇	奧
㈡	可樂榮	雄	六〇	二六·二	麥
㈢	香草	雄	五三	二六·五	奧
㈣	明河	雄	五九	二六·〇	貝
㈤	男人世界	雄	六〇半	二六·五	奧
㈥	朗月	雄	六五	二六·五	麥
後備	幸運星	雄	六六	二六·六	貝

六十七次賽狗籠號犬名秩序
八月十六日星期日

第一場 三五〇碼 八時卅分

籠號	犬名	性別	體重	同程佳績	廄
㈠	保濟	雄	六六半	初賽此程	麥
㈡	含羞草	雄	六六半	初賽此程	孫
㈢	勝利女神	雄	五六	一九·九	貝
㈣	喜相逢	雄	六二	二〇·四	貝
㈤	金門	雄	七一	初賽此程	貝
㈥	門牛勇士	雄	六〇	二〇	麥
後備	巴辣	雄	六〇	初賽此程	孫

第二場 四五〇碼 八時五十五分

籠號	犬名	性別	體重	同程佳績	廄
㈠	大羅天	雄	六五	二六·七	孫
㈡	金地	雄	七四	二六·二	貝
㈢	奔月	雄	六一	二六·三	貝
㈣	飛行家	雄	六五	二六·三	施
㈤	大會堂	雄	六二半	二六·二	奧
㈥	五星上將	雄	六五半	二六·二	麥
後備	金枝	雄	六〇	初賽此程	麥

第三場 四五〇碼 九時廿分

籠號	犬名	性別	體重	同程佳績	廄
㈠	鴻運	雄	五五	二五·七	麥
㈡	大滾友	雄	六九	二五·八	貝
㈢	浩月	雄	六二	二六·一	孫
㈣	明軒	雄	六九	二六·四	奧
㈤	獅吼	雄	五三	二五·六	貝
㈥	高麗太子	雄	六〇	二六·三	孫
後備	銀月	雄	六二	二六·一	貝

第四場 五二五碼 九時四十五分

籠號	犬名	性別	體重	同程佳績	廄
㈠	明敏	雄	五八	三〇·四	施
㈡	秋月	雄	六六	三〇·七	貝
㈢	金貓	雄	五八	三〇·七	奧
㈣	驅逐艦	雄	六二	三〇·八	奧
㈤	摩天大廈	雄	七一	三〇·六	貝
㈥	飛哥	雄	六四	三〇·八	麥
後備	航空母艦	雄	七一	三〇·八	奧

第五場 五二五碼 十時十分

籠號	犬名	性別	體重	同程佳績	廄
㈠	遊覽車	雄	六三半	三〇·七	施
㈡	大老爺	雄	六四	三〇·五	施
㈢	香港少爺	雄	六四	三〇·四	孫
㈣	社會福利	雄	六三半	三〇·三	奧
㈤	禮物	雄	五五	三〇·四	孫
㈥	鑽石星	雄	五〇	三〇·七	貝
後備	獵人	雄	六五半	三〇·七	奧

第六場 三五〇碼 十時卅分

籠號	犬名	性別	體重	同程佳績	廄
㈠	總保夠運	雄	七〇	初賽此程	貝
㈡	五龍	雄	七〇	初賽此程	奧
㈢	銀行家	雄	六一	二〇·三	施
㈣	香花	雄	五六	初賽此程	貝
㈤	核子腿	雄	六七	初賽此程	麥
㈥	金鑽	雄	七〇	一九·九	孫
後備	聯福	雄	六三	初賽此程	貝

第七場 五二五碼 十時卅分

籠號	犬名	性別	體重	同程佳績	廄
㈠	永勝統帥	雄	六三	三〇·一	孫
㈡	奇緻	雄	六二	三〇·五	麥
㈢	幸運寶	雄	六一半	三一·	奧
㈣	太空奇蹟	雄	七三	三〇·八	貝
㈤	幻月	雄	五八	三一·二	孫
㈥	穩得	雄	七〇	三〇·	施
後備	香港太子	雄	六八半	三〇·五	孫

第八場 五二五碼 十一時

籠號	犬名	性別	體重	同程佳績	廄
㈠	樂運	雄	七一	三一·四	奧
㈡	伯爵之寶	雄	六一半	三一·三	麥
㈢	紅星	雄	五七	三一·四	麥
㈣	確定贏	雄	六二	三一·七	施
㈤	光明	雄	七一	三一·五	奧
㈥	玫瑰	雄	六五	三一·七	施
後備	黑鑽石	雄	七一	三〇·四	貝

第九場 五二五碼 十一時廿五分

籠號	犬名	性別	體重	同程佳績	廄
㈠	快樂王子	雄	五七	三〇·五	孫
㈡	最快	雄	六六半	三一·	麥
㈢	相見歡	雄	五五	三一·	孫
㈣	首獎	雄	六四	三一·一	施
㈤	勝利霸王	雄	六一半	三一·	貝
㈥	電話號碼	雄	七七	三一·一	奧
後備	金牛	雄	六七	三一·一	奧

第十場 五二五碼 十一時五十分

籠號	犬名	性別	體重	同程佳績	廄
㈠	福照	雄	七一	三一·	貝
㈡	純利	雄	六七	三一·四	奧
㈢	及時雨	雄	五六半	初賽此程	孫
㈣	望月	雄	六一	初賽此程	施
㈤	好利	雄	六三半	三一·五	施
㈥	自由神	雄	六五	三一·七	麥
後備	太陽神	雄	六三	三二·一	施

第十一場 五二五碼 十二時四十分

籠號	犬名	性別	體重	同程佳績	廄
㈠	雷鵬	雄	六二半	三〇·六	貝
㈡	港澳風景	雄	六三	三〇·二	麥
㈢	大西洋	雄	六三半	三〇·九	孫
㈣	亞拉伯海	雄	六四半	三一·	麥
㈤	富貴	雄	六五	三〇·八	奧
㈥	生財	雄	六四	三一·	施
後備	香港大亨	雄	六三	三一·五	貝

第十二場 四五〇碼 一時五分

籠號	犬名	性別	體重	同程佳績	廄
㈠	快活童	雄	七〇	二五·八	奧
㈡	必勝	雄	六六半	二五·九	貝
㈢	領導者	雄	五九半	二五·六	孫
㈣	即超	雄	六一半	二六·一	施
㈤	電算機	雄	七七	二六·一	麥
㈥	從心所願	雄	六九	二五·八	貝
後備	太平洋	雄	五一	二六·三	孫

週日十二場 獨贏連贏票派彩表
（第六十五次賽狗）（八月九日）

第一場 獨贏派彩：㈠及時雨 三元七；㈡銀鑣 一〇元；㈢鐵鉤 四元六；㈣眉月 四元一；㈤大獨裁者 七元四；㈥望月 五元四

連贏派彩率	1/2	1/3	1/4	1/5	1/6	2/3	2/4	2/5	2/6	3/4	3/5	3/6	4/5
	一六元一	一一元四	七元三	一六元四	七元九	二一元	二二元一	二九元六	二三元一	一〇元七	二一元二	一五元六	一三元九

第二場 獨贏派彩：㈠進財 一〇元四；㈡好彩 五元；㈢前程 八元八；㈣成吉思汗 二二元一；㈤石麒麟 九元三；㈥港澳風景 六元

連贏派彩率	1/2	1/3	1/4	1/5	1/6	2/3	2/4	2/5	2/6	3/4	3/5	3/6	4/5
	二三元七	三五元一	一八元五	三七元五	二七元五	一四元二	五元六	一六元二	九元二	八元八	二七元九	一九元八	一〇元八

第三場 獨贏派彩：㈠確定奕 四元七；㈡金豹 七元四；㈢前鋒 三元三；㈣太陽神 一三元五；㈤猛龍 一二元九；㈥贏到笑 二元九

連贏派彩額	1/2	1/3	1/4	1/5	1/6	2/3	2/4	2/5	2/6	3/4	3/5	3/6	4/5
	一〇元六	四元九	三四元五	二四元九	六元三	九元一	四二元八	三八元四	一〇元五	二七元三	二三元四	五元三	四七元九

第四場 獨贏派彩：㈠相見歡 七元三；㈡富貴 七元八；㈢快樂王子 四元六；㈣伯爵之星 二二元二；㈤亞拉伯海 七元六；㈥生財 一〇元

連贏派彩率	1/2	1/3	1/4	1/5	1/6	2/3	2/4	2/5	2/6	3/4	3/5	3/6	4/5
	二三元四	一〇元七	一一元九	二五元六	二六元七	一二元	八元二	二四元一	二九元二	四元一	二二元四	一八元一	一一元二

第五場 獨贏派彩：㈠好利 六元七；㈡樂趣 三元二；㈢自由神 一四元三；㈣福照 四元九；㈤伯爵之寶 五元一；㈥喜臨門 四元五

連贏派彩率	1/2	1/3	1/4	1/5	1/6	2/3	2/4	2/5	2/6	3/4	3/5	3/6	4/5
	七元二	二七元一	一七元六	一八元一	一三元九	一六元九	七元二	七元九	六元六	三五元八	二九元三	二八元八	一八元二

第六場 獨贏派彩：㈠樂家 四元六；㈡玫瑰 六元一；㈢光明 三元；㈣純利 八元一；㈤確定贏 一一元五；㈥紅星 四元四

連贏派彩率	1/2	1/3	1/4	1/5	1/6	2/3	2/4	2/5	2/6	3/4	3/5	3/6	4/5
	一三元九	六元九	二一元九	二九元七	一〇元二	七元六	一七元三	二九元四	一二元	一一元五	一五元四	五元九	三三元八

第七場 獨贏派彩：㈠雷鵬 一〇元；㈡雙辣 二元二；㈢遊覽車 四元一；㈣金牛 九元二；㈤奇緻 八元四；㈥永勝統帥 七元

連贏派彩率	1/2	1/3	1/4	1/5	1/6	2/3	2/4	2/5	2/6	3/4	3/5	3/6	4/5
	一七元	二一元	四三元四	三四元九	三〇元二	四元六	一二元六	六元五	七元一	二〇元二	一一元七	九元九	三〇元八

第八場 獨贏派彩：㈠最快 一一元八；㈡黑白 一五元四；㈢大西洋 一〇元八；㈣雄鷹 四元；㈤首獎 九元五；㈥海霸 一二元四

連贏派彩率	1/2	1/3	1/4	1/5	1/6	2/3	2/4	2/5	2/6	3/4	3/5	3/6	4/5
	一四元八	七元九	三六元六	七元七	九元	四三元七	二四元六	三六元三	五一元三	一七元一	三一元一	二九元九	一〇元七

第九場 獨贏派彩：㈠金礦 四元六；㈡太平洋 三元一；㈢鑽石星 二元三；㈣再來一次 六元五；㈤紫色平原 六元九；㈥飛哥 一〇元一

連贏派彩率	1/2	1/3	1/4	1/5	1/6	2/3	2/4	2/5	2/6	3/4	3/5	3/6	4/5
	二二元五	六元九	一一元一	三元一	一五元九	一五元四	三三元五	二三元五	二九元五	三六元一	五元五	七五元五	一四元七

第十場 獨贏派彩：㈠太空奇景 八元；㈡電話號碼 二元二；㈢小將軍 一一元五；㈣好友 五元七；㈤核子腿 一四元八；㈥利害 三元九

連贏派彩率	1/2	1/3	1/4	1/5	1/6	2/3	2/4	2/5	2/6	3/4	3/5	3/6	4/5
	九元一	三〇元七	一九元一	三二元四	一四元八	九元五	五元九	一四元六	四元五	二一元四	三八元九	二一元七	二八元一

十一場 獨贏派彩：㈠社會福利 二元五；㈡胡椒 三元三；㈢鑽石 二四元四；㈣勝利霸王 三元六；㈤香港太子 一一元五；㈥樂衆 一六元七

連贏派彩率	1/2	1/3	1/4	1/5	1/6	2/3	2/4	2/5	2/6	3/4	3/5	3/6	4/5
	四元六	二八元八	四元九	一四元二	二四元	二五元三	四元五	一四元	二五元四	二七元六	四六元七	六二元七	[illegible]

十二場 獨贏派彩：㈠黑鑽石 五元六；㈡辣椒 五元一；㈢寶力民 一五元四；㈣勝利皇帝 三元二；㈤盤谷第一 十三元九；㈥保險家 三元

連贏派彩率	1/2	1/3	1/4	1/5	1/6	2/3	2/4	2/5	2/6	3/4	3/5	3/6	4/5
	一一元七	四七元六	一三元	四〇元	八元四	三八元九	八元四	三三元八	四元一	四五元	六三元一	二五元七	二四元一

即日急訊 晨操

今晨貝組操狗 神行太保回勇

（澳門即午長途電話）今晨英籍新狗師貝康臣操狗八頭，手放犬隻，名單如下：神行太保、旺財、必得、易利、好機會、九紋龍及另一新狗。

上課的八狗，都是一批帶有傷病，或狀態有問題在休養的狗隻。因此，本週都未有編排賽程。

這場各狗今晨表現，評述於後：

神行太保跑幾段短路，精神不俗，從跑勢看，健康已見恢復。但仍未夠勁道，要回復昔日雄風，尚有待鍛練。

旺財來回跑兩程，速度勁疾，輕跳一段，步姿靈活，已見勇態。

必得有點懶洋洋，貝師屢次易地手放，他才跑動。

易利看來健康有問題，多次放皮帶後都不願跑一短程，表現未見好轉。

九紋龍跑來有神有氣，起先只在狗伕腳乜纏動，後來隨步一圈，低頭吃草。好機會快慢各跑一段，步幅較弱。看情形還要休養一個時期。

新狗「秘密者」 日後必成大器

後來在幾番帶引下，才來回跑一段，狀態平平。值得注意的是一頭新狗，白色，體形高大，精神旺盛。脫手後即如飛衝前，步幅闊大，走勢甚勁。引人注目的是，此犬跑姿極好，有大將台型。貝師對此犬表現，甚爲嘉許，呵護備至。估計此犬予以訓練，必成大器。

據遛狗房消息：還未有一配主，暫譯的「名字」，叫做「秘密者」。今後此犬動態，狗迷切宜留意。

1964年新馬典

（五十八）

樂意

WITTELSBACHER

年齡：四歲。性別：雄性。毛：栗色。體高：十五掌一。烙印：R55號

練馬師：王彼紅。馬主：盧家驊。

1963——64年度出賽：二次。場次：142（半哩一七〇碼，事疑）；178（六化郎四十碼，落第）。

本季獎賞金：，6000元。

季假後編入A班。

出賽情形

場次	日期	負磅	騎師	地場	出閘	排位	路程	時速	沿途走位	終點	距離	備攷
142	六四年三月七日	147	郭	軟	7	7	5F	1·03·3	4—2	1	15—5	勝威望、再見、捷龍。
178	六四年四月十一日	142	郭	實	8	6	6F	1·16·1	8—8—8	8	M	負好盈利、嘉驪驄、韶樂、騁飛邁。

評語

是王彼紅A班新馬中唯一雄馬，中等身裁稍嫌單薄，但步闊得潤，彈性特佳，矯健活潑予人駿秀之感，早期操練得足，頗有基礎，於二月底本已完成準備，週年大賽第二天原報名六化郎四十碼，因怯於女霸王而迴避，自有道理，至第三天出半哩一七〇碼，同場對手較弱，祇有再見及威望稍見操得好，出賽時亦僅此兩駒跑在前列，其餘遠遠落三十乘以外，毫無威脅，結果輕易大勝一伕，賽後復課轉慢工夫，四月初突試一課特快的六化郎一分廿四秒四，分段：廿八秒三，廿八秒二，廿七秒四，最後試跑又試出五十六秒三的半哩，分段：廿九秒四，廿六秒四，進勢至爲銳利，惹人好感，不過第十一次賽馬出六化郎四十碼，竟全程落後押陣歸來，大失人望，以後即不再見露臉，兩次演出好劣判若兩駒，究竟後一賽之敗，是健康有變化抑無意爭勝，而以操練作爲來季競賽之張本，則非局外人所能忖測。不過潛力植中班之馬，在A班已難習勝爭亦位置之材而已。

賽狗會每週例會宣佈 狗師不准向報章出貼士

賽狗總會發言人謝肇鴻在昨天的記者招待會上宣佈：第六十四次賽狗因颱風的影響而取消，本週的賽狗照排爲第六十六及六十七次。本週六將有廿一頭新狗配主。

新賽狗場修理跑道，本週夜操將改到週二晚至週四晚舉行。上週賽後，並無狗隻受傷，此爲狗場有史以來第一次。

有人發現開賽後電算機的派彩數字仍有變動，謝氏解釋謂此，係機在作最後核算，其實下注早已在開賽前停止了，且電算機的控制權已移交給公正人。

賽狗公司規定電兎在比賽時的位置應保持在頭狗前方十至十五碼的地方，近來發現有電兎距離頭狗過近的現象，是由於電力突然不足之故，已通知控制人員加以注意。

伯爵之寶上賽沒有按規定戴上眼罩出場，據羅文解釋謂：該犬在操練時已改掉打架及回頭望的壞習慣，故除去眼罩，以後如有此情形，可以提早宣佈。

玫瑰和光明兩犬在比賽時打架，已向其犬主提出警告，姑念初犯，未有判前停賽。

謝肇鴻再宣稱：現役狗師過去沒有，現在亦不准對任何報紙提供貼士，如果有報紙再標明狗師名字提供的貼士，則狗師將採何種步驟，公司當局難以預計。據說：現役狗師如提供貼士給報刊，會影響公衆投注，故公司是不許的。

每早晨操，成爲觀察格力狗狀態最好機會，甚至狗

偽造彩票收錢 歹徒兩次得手
狗會有法對付

逃園賽狗總會發現有不法之徒偽製十元面額的彩票領獎，瞞過了居然連過兩關，騙過了精明的派彩員和幹練的驗票員，但瞞不過於最後賽狗公司當局，於後一次複驗全部已派彩的彩票時發覺，立即向有關當局報案，刻已展開嚴密偵查中。

這些偽製的十元面額彩票，究竟發現幾多張呢？公司當局雖然沒有宣佈，但據可靠消息透露，所發現的偽製彩票數目不多，可能是歹徒作偽嘗試，看看狗會當局的反應如何而已。

偽製的十元面額彩票，據說是八月二日（星期日）第六十三次第三場由五號的鑽石皇子跑出第一名，二號的場上霸跑出第二名，配成二五連贏，派彩八元一角，該偽票便領得八十一元彩金。

這些偽製狗票的紙質比真的較薄，且粗糙。真票的紙面上，綠色是鮮明光潔的，上下的兩條紅邊亦極爲清楚。偽的卻較爲黯淡，但不細心觀察，很容易被騙過。

狗會當局於發現這些偽狗票後，立即採取辦法應付，並通知全部派彩員如何鑑別偽製彩票。如果歹徒敢向狗會重施故技，隨時會被揭發。狗會當局昨日午間已正式宣佈：狗會當局已掌握有充份偽製狗票的資料，以應付歹徒的再次出現。偽製狗票的鑑別辦法，仍然保持秘密，不予公佈，因爲這些將是用來破獲偽製彩票的重要綫索。至於偽版彩票的樣本，亦不打算公開。

如何觀察進補狗隻

格力狗突然大勇，間多與打了「補針」有關，狗會既然沒有公佈進補狗隻的名，如何觀察打針與否，這裡提供一點經驗：可以在犬隻由狗房拉出亮相時，首先觀看牠的形態，如發現犬隻眼部閃亮而有神，又或低頭向地向左右張望，耳朵時時搖動，作尋覓狀者，則該犬已具狀態。如在牽出終點亮相時，會隨地打滾者，則是打補針後之反應。原因爲犬隻打補針後身體吸收了「維他命」而發揮其作用，因此會影響皮膚發燥，故往往作打滾，使到草地的涼氣吸收一些其身上之燥熱。

走位時速 狗販 簡評派彩
第六十五次賽狗（八月九日）

場次	名次	犬名	籠號	沿途走位	時速	簡評	廄	獨贏派彩
第一場 四五〇碼	1	及時雨	一	㈠㈤㈠	二六·六五	衝刺極強	孫	三元七
	2	望月	六	㈤㈣㈡	二六·六六	後勁不錯	施	五元四
	3	眉月	四	㈣㈢㈢	二六·六七	中程甚佳	麥	四元一
	4	大獨裁者	五	[illegible]	二六·九七	走勢平常	奧	七元四
	5	鐵鉤	三	[illegible]	二七·六	後疲較差	貝	四元六
	6	銀鑣	二	㈢㈥㈥	二七·六九	坐廂失利	麥	十元
第二場 四五〇碼	1	成吉思汗	四	[illegible]	二六·六	後勁頗足	奧	二十二元一
	2	港澳風景	六	[illegible]	二六·七二	後上有力	麥	六元
	3	石麒麟	五	[illegible]	二六·九	走勢普通	施	九元三
	4	天財	一	[illegible]	二七·〇	前段較佳	孫	十元四
	5	好彩	二	[illegible]	二七·〇三	快閘後弱	施	五元
	6	前程	三	[illegible]	二七·〇六	狀態轉沉	奧	八元八
第三場 四五〇碼	1	金豹	二	㈠㈠㈠	二六·三	走勢甚勇	麥	七元四
	2	贏到笑	六	[illegible]	二六·五一	後勁頗佳	奧	二元九
	3	前鋒	三	[illegible]	二七·五	段速平均	貝	三元三
	4	猛龍	五	[illegible]	二七·六	走勢平常	麥	十二元九
	5	太陽神	四	[illegible]	二七·七二	波勾失利	施	十三元五
	6	確定奕	一	[illegible]	二八·〇二	前銳後疲	麥	四元七
第四場 五二五碼	1	相見歡	一	㈠㈠㈠	三〇·九	穩宜勁足	孫	七元三
	2	伯爵之星	四	[illegible]	三一·〇三	狀態回勇	施	二元二
	3	亞拉伯海	五	[illegible]	三一·三五	前段較差	麥	七元六
	4	快樂王子	三	[illegible]	三一·四	後勁不足	奧	四元六
	5	生財	六	[illegible]	三一·四三	中程有力	施	十元六
	6	富貴	二	[illegible]	三一·四七	前銳後疲	奧	七元八
第五場 五二五碼	1	樂趣	二	㈠㈠㈠	三一·九	走勢頗佳	奧	三元二
	2	伯爵之寶	五	[illegible]	三一·九三	衝擋機智	麥	五元一
	3	好利	一	[illegible]	三二·〇八	後勁平平	施	六元七
	4	喜臨門	六	[illegible]	三二·二	實力未足	奧	四元五
	5	自由神	三	[illegible]	三二·三二	坐廂落後	麥	十四元三
	6	福照	四	[illegible]	三二·五五	狀態平常	貝	四元九
第六場 五二五碼	1	樂家	一	[illegible]	三一·一	衝刺有力	奧	四元六
	2	純利	四	[illegible]	三一·一九	後勁較佳	奧	八元一
	3	紅星	六	[illegible]	三一·二二	中段有力	麥	四元四
	4	玫瑰	二	[illegible]	三一·二五	打架失利	施	六元一
	5	確定贏	五	[illegible]	三一·二七	前銳後疲	施	十一元五
	6	光明	三	[illegible]	三一·二三	打架失利	貝	三元〇
第七場 五二五碼	1	雙辣	二	㈠㈠㈠	三〇·五	走勢頗順	施	二元二
	2	遊覽車	三	[illegible]	三〇·八六	後勁甚佳	施	四元一
	3	奇緻	五	[illegible]	三一·三五	慢閘後快	麥	八元四
	4	永勝統帥	六	[illegible]	三一·六	實力未足	孫	七元
	5	雷鵬	一	[illegible]	三一·六一	坐廂失利	貝	十元
	6	金牛	四	㈥㈥㈥	三二·二一	走勢甚差	奧	九元二
第八場 五二五碼	1	最快	一	㈠㈠㈠	三一·〇	走勢甚勇	麥	一元八
	2	首獎	五	[illegible]	三一·一二	後勁甚強	施	九元五
	3	海霸	六	[illegible]	三一·七五	出閘甚慢	奧	十二元四
	4	大西洋	三	[illegible]	三一·八	中程甚差	孫	十元八
	5	黑白	二	[illegible]	三二·四	前銳後疲	貝	十五元四
	6	雄鷹	四	[illegible]	三三·〇	坐廂失利	奧	四元
第九場 五二五碼	1	金礦	一	㈠㈠㈠	三〇·七	穩宜勁足	孫	四元六
	2	太平洋	二	[illegible]	三〇·七六	衝刺有力	孫	三元一
	3	再來一次	四	[illegible]	三〇·七八	走勢較順	奧	六元五
	4	鑽石星	三	[illegible]	三〇·八四	後勁未足	貝	二元三
	5	飛哥	六	[illegible]	三〇·九六	波勾失利	麥	十元一
	6	紫色平原	五	[illegible]	三一·〇二	坐廂波勾	施	六元九
第十場 五二五碼	1	好友	四	[illegible]	三〇·九七	衝刺頗強	施	五元七
	2	電話號碼	二	[illegible]	三一·〇九	後勁不弱	奧	二元二
	3	利害	六	[illegible]	三一·五	走勢頗勇	貝	三元九
	4	太空奇景	一	[illegible]	三一·七	波勾失利	貝	八元
	5	核子腿	五	[illegible]	三一·三	快閘後弱	麥	十四元八
	6	小將軍	三	[illegible]	三一·四八	前銳後疲	施	十一元五
第十一場 五二五碼	1	社會福利	一	㈠㈠㈠	三〇·九	穩宜勁足	奧	二元五
	2	勝利霸王	四	[illegible]	三一·六五	衝刺頗強	貝	三元六
	3	鑽石	三	[illegible]	三一·六八	段速平常	孫	二十四元四
	4	胡椒	二	[illegible]	三一·八	前段較佳	施	三元三
	5	香港太子	五	[illegible]	三一·九二	波勾失利	孫	十一元五
	6	樂衆	六	[illegible]	M L	走勢甚差	麥	十六元七
第十二場 四五〇碼	1	保險家	六	[illegible]	二六·七	後勁甚強	麥	三元
	2	寶力民	三	[illegible]	二六·七二	末段稍弱	孫	十五元四
	3	黑鑽石	一	[illegible]	二七·〇	波勾落後	貝	五元六
	4	勝利皇帝	四	[illegible]	二七·三	坐廂失利	施	三元二
	5	[illegible]	二	[illegible]	[illegible]	[illegible]	[illegible]	[illegible]
	6	[illegible]	[illegible]	[illegible]	[illegible]	[illegible]	[illegible]	[illegible]

日本女星賣弄色相

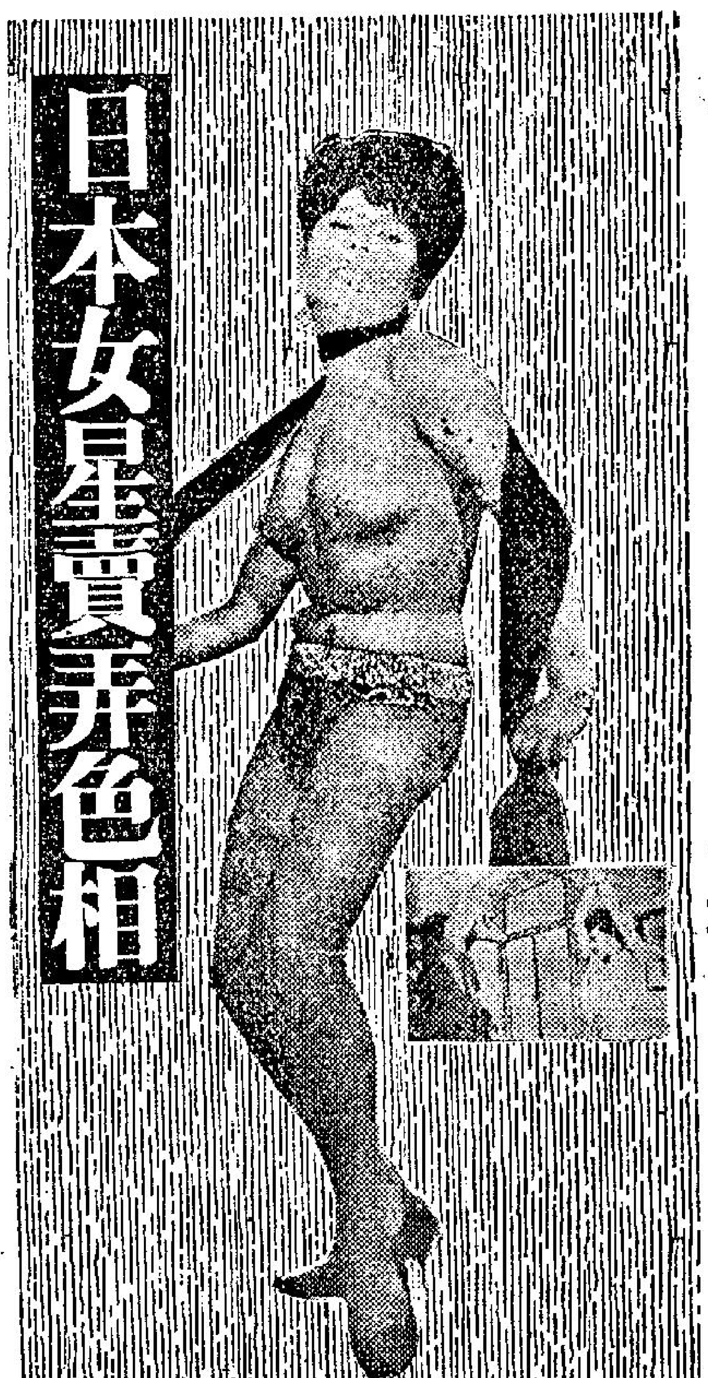

最近日本各影片公司，爲迎合鹹濕觀衆胃口，專門拍攝黃色影片，由於「日活」上月公映「日本昆虫記」一片，女主角全裸鏡頭出現銀幕數次，異常收得，賣座紀錄十分高，因而「東映」、「大映」不甘落後，極力物色，選拔新人，以東京女大學生爲挑選對象，結果取錄了身體健美的綠魔子、十和田翠、路加奈子等三人，由於她們抱定犧牲色相決心，肯脫至半絲不掛出現銀幕，所以頃刻間走紅整個日本影壇。

這三個新紮明星，有一個共通的主張，她們認定要在聲色場中顯露頭角，姿色不論怎樣美麗，倘不能犧牲，使觀衆飽眼福，難望成功。

「東映」綠魔子，今年二十歲，原籍九州宮崎縣，台北市出生，投身電影界後，專演裸體角色，她在「私娼窟」裡扮演應召女郎，「貧民窟」一片裡飾不良少女，全裸鏡頭極多，由於她三圍尺碼十分標準，胸圍三七·五，腰圍二四，臀圍三七，肌膚白嫩，肉感萬分，最近正拍攝中的「壞女郎」，浴室洗澡鏡頭，玲瓏浮凸，任睇唔𢳂，雖然綠魔子僅主演五部片子，但名氣却凌駕大明星之上。

「大映」的十和田翠，第一部影片「禽獸遊戲」公映後，紅透整個日本影壇，原名須熊悅子，係東京聲專音樂學校學生，曾於電視演出「性生活智慧」，幾乎每幕均有全裸鏡頭。她在「禽獸遊戲」一片中，飾男主角河津清三郎情婦，調情一幕，慾火萬分，日本所拍攝色情影片，到此實已登峯造極。

松竹影片公司屬下第三製片廠，最近公映「白日夢」新片，由武智鐵二導演，路加奈子任主角。該片雖然僅上映一小時半，但其中約有一小時裸體鏡頭，路加奈子身高五尺五寸，體重四九公斤，胸圍三八，腰圍二四，臀圍三八·三，雖然大物，日女星中很少見這樣身材。（太郎）

甘迺迪屍骨未寒 美國人大發死難財

·天蕩·

槍殺甘迺迪總統的槍聲，觸發了一次億萬美元的淘金熱。即使在總統的遺體未在阿林頓國家墳場下葬前，冒險家開始便躍躍欲試了。這些暴利者不待葬禮結束，即乘機利用美國人的悲傷，大發橫財。

當美國人在哭泣與祈禱之際，發死人財的勾當已告開始了。投機分子製成了許多「紀念性」物品，把美國人的淚水變爲黃金。爲了國喪停播三日的電台與電視，馬上大賣廣告，暗示如不購買甘迺迪紀念品，就不是一個愛國的公民。

由於投機與波作浪，遂使正當公司亦見獵心起。由于美國人希望詳細知道與記憶甘迺迪總統的往事，故那些製造商、出版商與唱片公司，便乘機大做生意，以滿足這種史無前例的需求。

可是雖然有許多公司把聲譽放在利潤前面，而乘機發財的亦屬不少。在甘迺迪被謀殺後幾日，一個廿一歲的大學生，連忙向製造商定製五百萬枚甘迺迪微笑的遺像，一出廠即賣清光。于是這個頭腦伶俐的學生，在三個月內賺了二十五萬美元。

珠寶商使用廉價甘迺迪欵式及領帶爲本。唱片公司與超級市場，銷售了數百本及鋁質以至白銀，黃金號召。百貨公司堆滿市場，銷售了數百本及白金，製成甘迺迪了紀念瓷碟，日歷及甘迺迪相簿。吹火，袖口鈕以及手鐲幣。報攤上放滿了甘迺迪特輯雜誌與書籍等等。服裝店則以

出版社今春把甘迺迪生前發表的演詞與書信，輯成專書。十餘間出版社趕出甘迺迪傳。甘迺迪生前的幾位顧問，現正着手趕寫有關甘迺迪總統的第一手故事。

在這謀殺案發生後幾個月內，有關甘迺迪總統的幾本專書銷數一直雄據首席。他自己所撰的一本書，又再成爲全國最暢銷的書籍。

甚至他的敵人，也從他的死亡中發了財。一本攻擊甘迺迪總統的書，定名爲「這個人與神話」的書的作者拉斯基，在慘案發生的那個晚上說：「出版商已停止再印此書。」拉斯基宣佈他取消了十二個演講約會與三個電視節目，因爲「甘迺迪已不再是一個批評的對象。」這書的出版商麥美倫公司，也宣佈該書的發行已告停止。

但停止發行的時間，僅僅兩個星期。十二月七日，麥美倫公司宣佈該書重新發行，于是讀者聞訊湧至，存貨馬上被搶購一空。

在甘迺迪淘金熱發生之際，他的刺客的謀殺犯也奪得一面銀牌。與魯比——奧斯華德有遠親的人，都發了一筆橫財。

同情的美國人紛紛送錢與奧斯華德的遺妻與老母，捐欵與魯比及與此事有關的其他人等。在謀殺案發生後嘗試捉拿奧斯華德致被槍殺的警員鐵必特的遺族，獲得四萬人寄來的捐欵共六十萬美元。達拉斯市一位製衣商，曾拍到謀殺現場的小電影，其後將膠片賣與生活雜誌，得欵二萬五千元，全部捐出。第二宗最大捐欵一萬二千美元，是由費城一位出版商捐出的。

奧斯華德的老母，因爲接見報紙雜誌的訪問與上電視，收入頗爲可觀。這位老太婆并開始寫其回憶錄，左翼週刊「全國衛報」，舉辦一次全國旅行演詞。在旅行演詞期間，奧斯華德的老母力言其子無辜，但無提出證據支持她的說法。

美國人對于奧斯華德的孀俄妻子馬莉亞，較爲同情。她收到全國各地人民的自動捐欵，至少有五萬美元，此外又從商業預約方面收了十五萬元的上期，其中包括替雜誌撰文，上銀幕及落書在內。

馬莉亞已與「這一週」、「生活」及另一本德國雜誌，一家準備拍攝一部奧斯華德傳的影片公司及一家出版社簽署了合同。這些合同，將能使她獲得數十萬美元的進益。

在馬莉亞無端端發了達之際，槍殺她丈夫的兇手魯比，在財政上而言，亦生財有道。他向一個報紙出售他的故事，獲得七萬五千元的報酬。他并向歐美雜誌與電視，出售他的訪問記。一個囚犯在獄中爲這麽多的新聞記者、專欄作家、攝影記者及作家所圍繞着，魯比是歷史上第一人。監獄當局雖然對他警衛森嚴，但仍容許他見客。他可以把他的生平事略對任何人傾訴，以及可以向對方討價還價。假如他能够逃出鬼門關，以唯一活着的謀殺犯出現于電視，則魯比馬上便成爲了百萬富翁。接近他的人士估計，魯比將來從雜誌、書刊、電影、舞台劇及電視方面，至少有一百萬美元的收益。

與甘迺迪案有關，最應獲得報酬而未得報酬的人，是達拉斯警察麥唐納。他在總統被殺九十分鐘，在戲院裏找到奧斯華德，并冒生命危險，把奧氏解除武裝。

可是這個警察的英勇行徑，却爲人所遺忘。報紙、雜誌、電視，沒有購買他的故事。只有兩個新聞記者訪問他，這都是不收錢的。他只收到一宗獻欵。有人送了十塊錢給他，但他將之轉送爲警察福利金。

新鮮

達拉斯兇殺案多

·江夏·

一九六〇年當詹森總統仍是一個參議員時，他夫婦兩人曾在達拉斯被一批敵視暴徒所嘲笑與追逐。史蒂文生在聯合國發表演說後，曾在達拉斯被人以口水噴面。在達拉斯，槍枝買賣是公開的，携械不用執照。最後，甘迺迪總統被謀殺于斯，以後疑兇在衆目睽睽下被槍殺的城市。那麽，達拉斯真的如這些事件所顯示那麽樣，是一個無法無天及極端政治信仰的城市嗎？它真是有如批評者所說那樣，「是一個黑暗年代的城市」？這些問題的答案必須是：「在今日來說是對的，以明日來說也許不是。」

達拉斯是一個暴亂最多的城市，在許多方面，頗似一個無法無天的邊界城市。以它的銀行、保險公司及保守商行而聲。

達拉斯具有一種爆發殺人與謀殺的暴行暗潮。那裡的兇殺案比芝加哥還多。它由一個「非官方」市民委員會所統治。

達拉斯對于使它蒙受不潔之名的近事，會感到恥辱嗎？事實上，今日大多數達拉斯居民反感多于羞恥。他們對于外界對這城市所流傳的故事，表示反感。他們對于大多數美國人認爲達拉斯的行動與思想，竟然脫離美國現代生活的主流一事，更覺反感。

金縷衣

·夏綠蒂·

梁太太的家裏，僱了一個女傭，她的名字叫小珠，別瞧小珠在外表上，生得非常漂亮，可是她還個人本身，却有點傻裏傻氣的。

有時，梁太太會對她說：「小珠，你做人要學得精明一點才行，不然你一定會吃虧的。」小珠說。可是，在行動上，她仍然是相當糊裏糊塗。

去年冬天，梁太太從外面買了一件皮大衣回來，嘿！那件大衣穿到身上去之後，眞是又溫暖，又美觀，小珠在旁邊瞧了，心裏羨慕不已。

「太太，你這件皮大衣是多少錢買的？」小珠問。

「一千塊錢，」梁太太回答。

「哇！一千塊錢，」小珠說：「給我啊，就是做十幾個月的工作，也未必能儲到一千塊錢。」

「其實，你如果能遇到一個能夠給你一千塊錢的男子，那麽，馬上就可以買回來了。」

小珠聽後，若有所悟，三日之後，她也買了一件皮大衣回來。梁太太一見問道：「你一定遇到了一個可以給你一千塊錢的人了？」

「不是，要找一個能夠給我一千塊錢的人是太難了，」小珠回答：「所以我改變了做法，每個男子每次收十塊錢。」

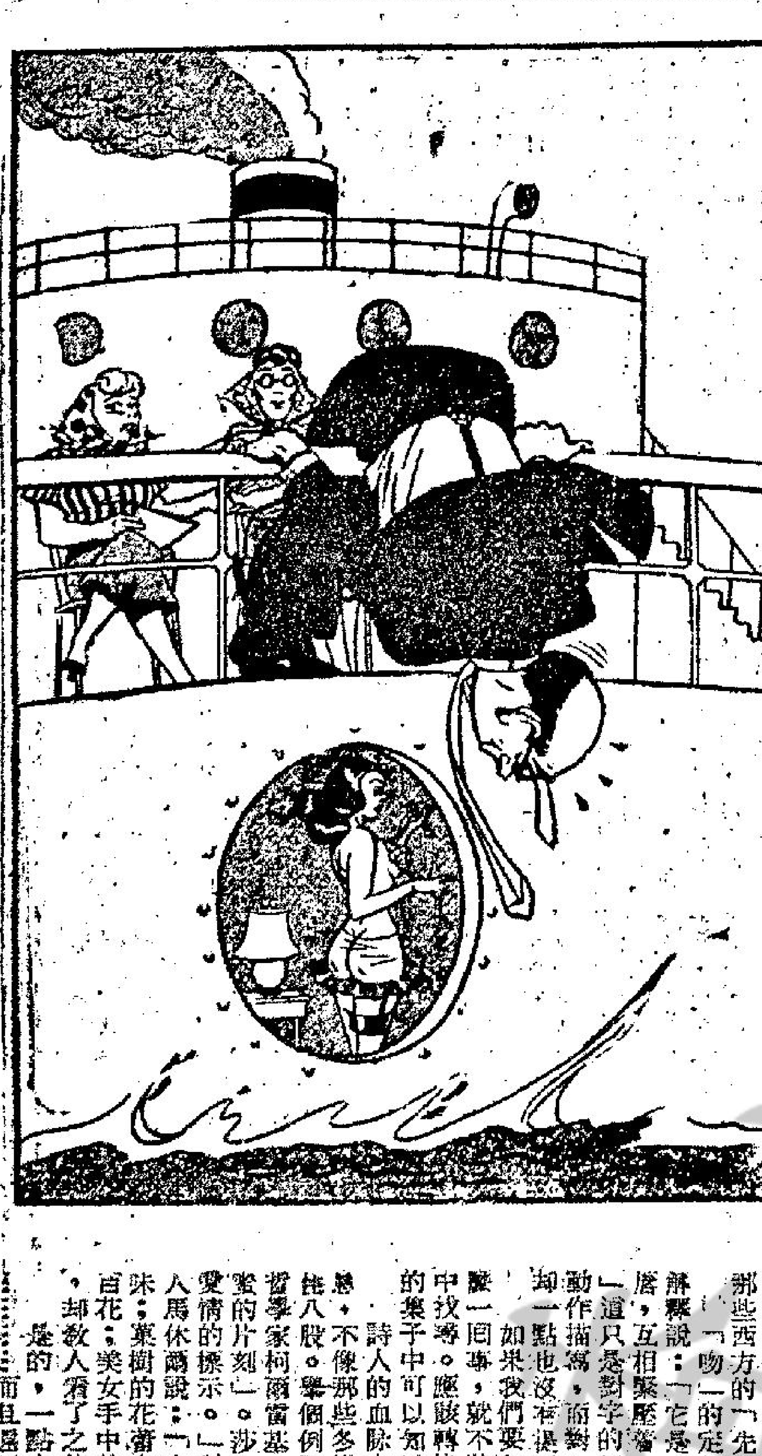

西洋漫畫選 妻：「他眞可憐，一到甲板上就暈船。」

名·人·趣·事 編輯剃鬚記

·紫晶·

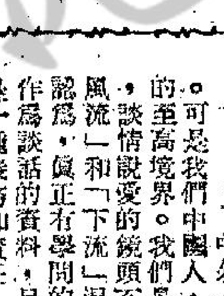

美國「讀者文摘雜誌」創辦初期，社裡的編輯中，有一位蓄着大把鬍鬚，看來宛如基督教聖經裡說及的先知。那時，讀者文摘社設在快活莊的小建築物裡，編輯祇有幾個，午餐的時候，全體編輯照例是大夥兒一起外出進食，發行人德維·華萊士也不例外。快活莊不是紐約市，蓄着大把鬍子那位仁兄的模樣，叫德維·華萊士心裡好像生了個疙瘩似的，有點不大舒服。自然，他不會率直要那位仁兄把鬍子剃掉的，而在一番思忖之後，採取了比較間接的辦法。一天，他特別趕往紐約城去，買了一盒子的假鬍子回到快活莊上時，他把盒裡的假鬍分發給社裡所有沒留鬍的編輯，自己當然也有一副。這種安排，是瞞着那位留着大鬍子的仁兄進行的，沒有洩漏半點風聲。

第二天，吃午餐的時候到了，大家讓留鬍的仁兄走在前頭，德維·華萊士和其他編輯則排成單行，跟在後邊，向餐館進發，一面却從袋裡摸出假鬍貼好。街上的男女和兒童看着這批人都是一臉絡腮鬍鬚，在驚奇不禁張大眼睛，孩子們則指手劃脚，笑過不歇。

留鬍的仁兄發覺是怎麼一回事的時候，當然明白過來。次日，「讀者文摘雜誌」社裡，便再也沒有絡腮鬍子的人了。

萬·花·筒 對牛製泡

·邵陵·

「肥皂的眞正用途是甚麼？」像這樣隨便問一個孩子，孩子大概都會答道：「該是造肥皂泡，你怕我不知道嗎？」

追肥皂泡的最新演進，是有了一套新的工具。這套工具並不複雜，祇有三件東西，即一個大塑膠圈，一個淺盤，和一些可以拖成怪誕形狀的肥皂液。在花都巴黎學過烹飪的廚子莫林，如今住在美國馬利蘭州的一個農場上，曾把一套這樣子的製泡工具給他的六歲女兒維羅妮克。

維羅妮克這女娃兒十分歡喜，接過製泡工具，便走到好朋友小牛「波西」的欄邊，來一場出色的表演。祇見她一手端住淺盤，一手把塑膠圈浸在肥皂液裡，隨即手臂一揚，拉出圖裏所見的長泡，不但使她自己稱奇，連小牛「波西」也看得呆了。

接吻的藝術

·立十·

接吻 是人類生而知之的一種本能，自古中外，每個人都知道有這麽一回事。可是我們中國人，一向以喜怒不形於色爲修養的至高境界。我們是屬於比較保守、含蓄的民族，談情說愛的鏡頭不能示之於衆。更有些人把「風流」和「下流」混而一談，所以普通人往往就認爲，眞正有學問的人，是不會把男女的問題作爲談話的資料，另外一些人，他們認爲作愛祇是一種義務和責任，爲了不被譏爲不孝，勉爲其難地完成任務。爲着要對這個問題，加以研討，我們不得不向那些西方的「先進」，索尋資料。

解說：「吻」的定義，在英文字典中的解說：「它是一種禮節，兩方的嘴唇，互相緊壓着，然後突然分離。」這只是對字的解述，對一種單純的動作描寫，而對「吻」的意義，却一點也沒有提到。

如果我們要知道「吻」到底是怎麽一回事，就不該向那些厚厚的字典中找尋。應該轉換目標，向那些詩人的集子中可以知道一鱗半爪。

詩人的血脉中仍然充滿青春的氣息，不像那些冬烘先生，滿腦子都是八股。舉個例子說，美國的詩人及哲學家柯爾雷基，把「吻」叫做「甜蜜的片刻」。涉士比亞認爲：「吻是愛情的標示。」對此道研究特別有心得的警句專家馬休爾說：「它有如落紅花成熟時所產生的氣味；菓樹的花蕾在冬天放出的芬芳；夏日齊放的百花；美女手中的琥珀。」雖然只有短短的幾句，却教人看了之後，趣味無窮。

是的，一點也不錯，「吻」就是所有的這些，而且還不止這些。

現有一些人認爲：「吻」是淫褻魔鬼的香膏，歡樂的開端和結尾，愛情的誓語，顛端歡樂的印鑑，戀愛的貢品，愛神的璞瑛。

以上的詞句，似乎還是不能道出「吻」的眞正滋味。假如一定要替這個字下個定義的話，似乎是件不可能的事。因爲任何一個吻，和它以前和以後的，沒有完全相同的。所以才會使人們沉醉於這裡面，生命就是由愛情和極度的快樂所維繫的。

當然「吻」是可以分爲許多種類的：有表示尊敬的，如教徒們吻教皇的聖袍。有親情的吻，如母親吻她的孩子。有友情的吻，如朋友們相聚或相離時互相的擁吻。其他還有如古代國王對一些標誌表示尊敬，也會在上面吻上一下。又如電影「女人世界」中所描繪的，一大堆法國女性排着長龍，輪流爬上長梯，在清晨的微熹中去吻着女貞德塑像的脚趾。這些都叫做吻，但不是本文範圍所涉及的那種愛情的吻。

關於接吻，雖然自從亞當側身看到夏娃躺在他的身旁時，就知道如何接吻了。但是有一件事却令人值得驚奇的，無論中外，談論或是著述，都一致認爲接吻是罪惡的和不道德的。圖書館中有數不盡的書本教你如何生活，如何謀求更高的職位，如何烹調，甚至如何將火箭安全降落月球，但是關於接吻技巧的書籍，却少之又少，清教徒認爲凡涉及愛情的行爲，都是污穢的，淫猥的，和色情的。英國傳教士及作家約翰·班揚，把清教徒對於接吻的想法，在他的著作「天路歷程」和「我所憎恨的對婦女普通禮節」二書中表露無遺。

他說：「當我看見有人親吻來訪的女賓或是女主人時，我一定提出異議。」我曾經問過那些人，爲甚麽他們喜歡和漂亮的女性親嘴，而不願和那些長得比較醜陋的女性作同樣的事，結果他們回答說：「也許是因爲她們自知沒有吸引力，而盡量設法免去這種禮節。」這並不是信口雌黃亂說一通，而是頗有見地的一種說法啊！

現在，因爲人類文化的進步，生活的方式也比較複雜，所以在許多場合中，都免不了會遇上各式各樣不同的禮節，時常會碰到一些尷尬的局面。例如，在法國人來說，對女主人或女性賓客們親吻，是一種熱烈和讚美的表示。假如你適逢其會，你是不是也會隨鄉入俗地跑上前去和她親吻呢？如果是的話，你是不是會作得很自然呢？心中是否會存着一種疙瘩呢？這一類的問題，是頗值得我們多加以考慮的。

靚仔遊埠記

·火麒麟·

島女在胸前紋字 有甜蜜肉酸字樣

佐治的一個朋友說，這些夏威夷的少女，有的是非常早熟的，有的不但早熟，而且，他們的行動，更是非常大胆，有的甚至於在她們的兩個乳房上紋上字句與花紋，他就曾經親眼見到一個少女，將她的兩個乳房，一邊紋上「甜蜜」，一邊紋上「肉酸」的字樣，當然，也有的少女，將他們的乳房上紋上了花朵與鳥類。

他更將他與這一類少女交遊的經過，告訴佐治。

「我曾經在這裡遇到過一個夏威夷少女，我們兩個人曾到甚哥灣去，我們在那裡舉行裸泳，後來，我們便在月光下的海灘上，開始歡好，結果，我發現她的乳房，一邊紋着『甜蜜』，另一邊紋着『肉酸』的字樣，後來，我便問她，爲甚麽她要在乳房上紋上字句，她說：『因爲我是屬於甜蜜與肉酸俱樂部的女子。』原來這是一個專門講究性愛的俱樂部，如果你一旦與這個女子發生關係之後，下一步便可以與其他的少女們發生同樣的關係，而且，她們這個俱樂部，在各地還有支部呢。」

在夏威夷的日本人所開設的茶座，他們的作風，也是非常大胆，因此，一方面是花錢，請求警察通融，但是却仍然無法逃得警察的搜捕。舉例來說，有一次當警察搜捕的時候，結果，便發現四十七個男人，正在茶座的後座，欣賞一個完全裸露的白人女子表演，另外，更發現一個二十三歲的女子，正準備與幸運的顧客，可以不花一文而與她歡樂，因爲他中了開門入座的獎券。

警方在這一次行動中，對於那些男性觀衆，一律要他們繳保釋放，不過，所繳的數額，並不太大，不過，那些表演的以及做妓女的女性可就慘了，他們的保欵，却是非常大，起碼都是已經到了一二百元的地步，至於那個中了入門獎券，可以免費享受女子歡樂的那個男客，卽堅決表示，他已經中了入門獎券，一定要她們兌現，但是，那些警察却說，恐怕要兌現，實是不太容易了。

在夏威夷方面，更有不少人由日本聘請歌舞女郎，到夏威夷去表演。可是，這些女郎，在東京的時候，多數是兼營副業的。而且，她們的薪水非常少，因此，到了夏威夷以後，自然也祇有再幹這一套玩意。

至於在夏威夷出生的日本女子，雖然她們是已經進了大學讀書，但是，爲了要獲得學費起見，有時，她們也會出來做應召女郎的。另外，那些在洋行中工作的少女，她們到了週末，同樣的，也會出來當應召女郎。不過，她們對於顧客，要加以選擇而已。（四一）

戀愛問題

產後夫婦性愛問題

金夫人：

我是一個三十五歲的男子，結婚已有七年，我的太太是一個頗爲健美的女子，今年才三十二歲，我們夫妻一向都很恩愛的。但最近情形不同些了，我總覺得她不對勁！

大約兩個多月前，我太太生下了第三個孩子，在目前，我與她性交時，發覺她陰道鬆弛得特別厲害，使我大有如入無人之境之感，索然無味！本來我太太的身段還很健美，但自此次產後，晚上她雖身穿褻衣，動作性感，我也毫不衝動，就是怎也提不起勁！太太說我無能爲力。但是，日昨我與朋友到舞場帶舞女出街，之後直落節目，却令我十分興奮，一晚之內，連下三城，使我自信仍有虎虎雄風！這使我想到幾個問題，特提出請教，請早日答覆：

㈠太太陰道鬆弛，令我毫無快感，有無辦法恢復原狀？

㈡太太尚還健美，我就是提不起勁，以致她說我無能，爲甚麽？有何補救辦法？

㈢爲甚麼我對一個比不上我太太美貌的舞女，却能連下三城？此舉頗使我有英雄感，但對身體有害嗎？

P·T鄭上

P·T鄭先生：

首先我毫不客氣的指出：你已經漸次走上慾海的邪路了，如果你不馬上覺醒，那麼當會使你自身及夫妻關係走上悲劇之路！太太產後因一時未愜你意，即已心存外騖，冷落嬌妻拈野花，這是一種非常自私而且缺德的行徑！願你及早回頭，不要再野下去。你的問題簡答如下：

㈠女子產後陰道肌肉鬆弛，是正常的現象，越多產則鬆得越厲害，但你的太太現只三胎，尚不會太過。產後平均需三個月至一百天，始可漸次恢復原狀的；所以中國人通常有個習慣，就是太太產後一百日內不作性交，一則是衛生及使女方多休息，二則多少也有等待陰道肌肉復原增加情趣的性愛道理在內。而你兩個月後就來了，未免太快些，希望你滿了一百天後再試試，當有不同的感覺了。㈡這完全是你的心理在作祟，快些改過來，對你太太憐愛些，晚上製造些好情調，當可不藥而癒了。㈢說也完全是喜新厭舊的心理在作祟，請你記住，野花往往是有毒的，別做後悔的事。這樣的「連下三城」不是英雄，只是透支精力，對身體當然有害！

金夫人謹覆

敬請廣告客戶注意

逕啟者 貴客戶不論直接或委托任何人經手刊登本報廣告應付之廣告費必須憑蓋有本報收銀圖章及經理私章之正式收據方可付款否則如有誤交本報概不負責此啟

工商日報謹啟

荔園
交通便利·空氣爽朗·門票低廉·享受最高
七大劇場·陣容雄厚·節目精彩·每日更新
㈠西片場 史提夫麥昆 寶貝杜後 主演 火海英烈傳
㈡粵劇場 美麗華粵劇團主演 紅了櫻桃碎了心
㈢艷舞場 今新節目 貞熟慾人 嬌娘似火
㈣粵語片場 羅劍郎、蕭芳芳主演 紅龍戰蝠 金大蝠精
㈤歌唱話劇 重拾舊歡
㈥平劇 中國戲劇學院全體 精神龍主演 ㈠趙氏孤兒 ㈡孫悟空大收紅孩兒
㈦女子歌壇 一流名伶演唱 中西音樂拍和 每晚七時半演唱
機動遊戲 本園遍設各式新型機動遊戲 新奇刺激 趣味濃厚 老少咸宜
動物園 新近航空運抵世界各地大批珍禽異獸 全部免費歡迎參觀 稀世奇珍 不可不看
新建 溜冰場 特式 咖啡屋 高尚 跳舞廳 美食 西餐廳

麗聲·皇后·皇都
美高梅七彩片·阿力斯尼高主演 今天展期
五條猛虎 一當百 智勇雙全 破土寇
湯寇神槍手 Gunfighters of Casa Grande
窮極搶劫 兇惡人贓 下期雷劇片 刺激力猛 三野狼
明天早場 麗聲·青春樂 皇后·美人如玉劍如虹 皇都·紅樓琴斷

新華·豪華
爵後今天：華納巨片 二時半·五時四·七時半·九時八
蘇珊唄嘉 杜唐納 許
特藝七彩 中上文片 佳戰效云 人士子
四人演作 ·狂生主傑 明天獻映 一夜狂歡
明天早場 新華·黃金夢 豪華·春滿無邊色波

利舞台·樂宮
今第十一天 時間 2:30 5:00 7:20 9:45
派拉蒙七彩戰爭片 上中文片 戰血染征袍
積鶴健士 史丹利碧架
歷上最慘烈的戰場史！ 中西一致好評！未看者速看
明早 利舞台 八達城之盜 樂宮 美人春歸

樂聲·新聲
今天獻映 狄保加第施華歌仙娜合演 蘭克間諜鬥智愛情喜劇
捷京諜影
一愛箭射鐵幕，破神枝！ 一有情人對共締良緣！
兩國間諜鬥智男女特務碰頭 特殊風格 特藝七彩
明天早場 樂聲 百戰歸 新聲 赤壁亡魂

東城 電話 七三九 四一六
昨滿今仍映 聯美一年一部冠軍大喜劇
時間：兩點半·五時四·七點半·九點八
特藝七彩 請早定座 中片上文
良宵花弄月
大堆頭！大場面！故事奇妙！証你叫絕！風趣拍案！保！
大衛尼雲 羅拔韋納 嘉寶仙 彼得斯拉 歌汀羅娜 芙蓮絲芝 六大巨星 空前合演
明早 1512分時 飛將軍戰史

東方
最後映勿錯過 華納驚險猛獸巨片 羅拔米湛 愛瑪莎汀利 主演
壯麗七彩 中文上片 獵虎奇緣
明天七彩名片 古城盜 卡羅城 漢利錄
明早 鐵甲船歷險記 達尼里夫

百樂門
第二十天映 邵氏出品愛情故事巨片 彩色 凌波 樂蒂 主演 梁山伯祝英台 獲亞展四項金禾獎
明十二點早場 出谷黃鶯 芳艷芬 張英才主演

麗斯
連日滿今請早 華納哀艷不朽巨片 珍慧 文麗 雅斯里 主演 心聲淚影
下期獻映 德州四傑
明早 鐵漢柔情

李活 京華 樂都 黃金
越映越旺 邵氏綜藝艷情哀艷鉅片
林黛 關山 主演 不了情 陶秦 導演
芳草天涯憐金粉 含笑樹下吊芳魂

倫敦 百老匯 國泰
今天仍映 林黛 雷震 主演 林黛首屆亞洲影后 岳楓導演
金蓮花
同場加映 陸運濤遇難新聞特輯 全新資料 不與前同

耳鼻喉 鼻塞涕血（喉症保證速癒）耳鳴爛痛
祖傳中醫 岑國良 古方專醫 一服見效 醫館：深水埗荔枝角道三〇三號二樓（近北河街口）電梯按2 早九時至晚九時

分類廣告

尿病 小便刺痛 流白濁 一切尿病 保証根治（診三元藥）以上各症·最新儀器 免費檢驗·歡迎問症

蔡德芬醫師 七代祖傳四十年經驗 耳鼻 頭部 喉痛症

王若蘭 日本婦科研究委員會員 前保羅醫院產科主任 異傳秘方·免費檢尿 婦科

皇牌婦經丸 經期不來 神效 不論過期十天廿天或三五月 卽服卽來 地址中環德輔道中一三號鶴鳴鞋店二樓

扯旗山頂望落嚟

·亞陵·

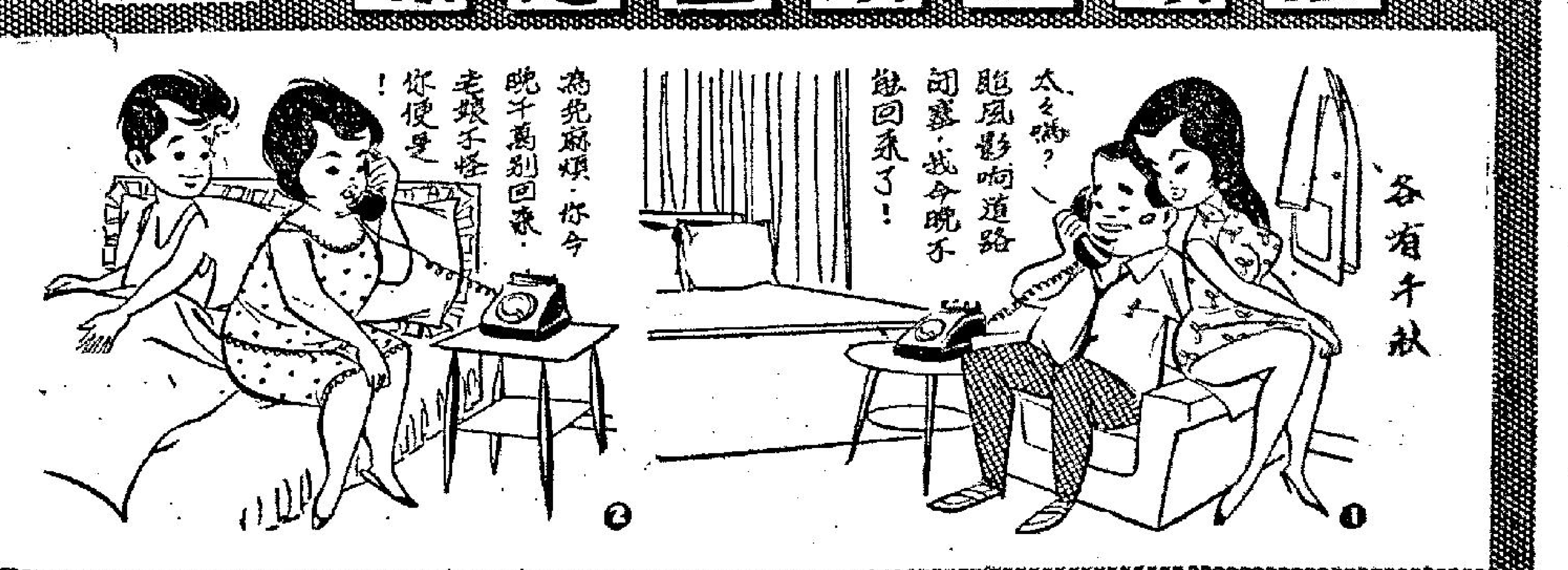

後台好戲

南海十三郎

關德興獲譽愛國伶人

廣州未淪陷前，有一落鄉班丑生王醒俠，激於義憤，心存愛國，把私有的戲服賣了，到各處演街頭劇，一頂卜帽，一把摺扇，一件藍布長衫，唱演「最後關頭」一級家舒樂等劇，獲得美譽，以資宣傳，故收效果甚鉅，及新靚就自美洲回港，有告以抗戰區需粵劇宣傳，而省港名伶，多捨不得奢華之香港，無人肯回內地義演、勞軍及宣傳，誠粵劇界之恥。新靚就當時回港，論理可組劇團演出，當時廖俠懷、衛少芳、黃千歲均無班落，正好邀致同組劇團在港獻技，惟新靚就亦有愛國熱忱，志在抗戰宣傳，不欲在港爭鋒，乃集合衛明珠、衛明心、黃少伯、陳發、陳江、陳聰等十餘人，組關德興粵劇宣傳團，蓋新靚就原名關德興也。劇團自香港出發，經廣州轉韶關，西江以至粵北，作義演數日，演出劇本為「岳飛」，本精忠報國為旨，又唱七七抗戰粵曲，自蘆溝橋血戰以至歷次戰役，在曲中歌唱無遺，復表演其絕技神鞭，到處均受歡迎，且作勞軍演出，因得名為愛國伶人關德興，為粵劇界爭光。歸港後亦不藉名獲利，仍到小呂宋作宣傳演出，喚起華僑捐輸為國，常時非律賓不欲與日本交惡，阻其演出，關乃不得志歸港閒居，然心仍不忘返祖國效力也。時美洲華僑，以與中華班主幹白玉堂曾三多常演抗戰戲劇，亦聘往美洲登台，然洲已有花旦及配角，缺武需白玉堂曾三多二人前往參加登台，為期半年，故與中華不能不暫時解體，而香港祇剩回覺先聲、太平、錦添花三劇團，在港澳開演，而澳門方面，亦有任劍輝徐人心小飛紅梁少平之全女班演出，以惡價低廉，且演員個個落力演唱，故亦常見好景，至錦添花劇團在港，以演員勻稱，劇本慎重，亦在港企穩，時余為編一齣反間諜戲「海上紅鸞」，劇情述金兵侵宋，韓世忠梁紅玉禦敵，部將洪顯，為敵所俘，混入敵營，得宋邦女間諜之助，盡悉投命之奸細，乃與女間諜逃返宋邦，在韓世忠部下作戰於太湖，大敗金兵，梁紅玉擊鼓助戰，金兵突圍逃返北方，軍中有一韓，金人不敢犯，此劇異常緊張，為錦添花戲寶。余又為編「明宮英烈傳」三本，劇情寫袁崇煥之盡忠，為奸臣所害，錯用毛文龍，以至關外不靖，然部屬白宗萱與三桂均屬一時勇將，可拒清兵，白宗萱拾妻出戰，被圍不降，卒至戰死，其遺孤一女，隨費姓宮監撫育，後即烈女費貞娥，而吳三桂亦以陳圓圓相戀，大義所驅，出關拒敵，而敗賊李闖，不顧外侮，乘明軍精銳在關內，謀奪天下，迫至崇禎帝煤山自縊，費貞娥刺虎，李闖復奪陳圓圓，以至吳三桂衝冠一怒，引清兵入關，鑄成大錯，後圓圓在雲南勸三桂反清復明，而三桂已老，漢奸末路，三藩之亂亦敗，余井為詩諷吳三桂，詩為「衝冠一怒竟降胡，知否紅顏怨武夫，蓋士功名餘恨史，貳臣傳裡有慚無」，而對陳圓圓之歸眞，心在明室，却多稱讚。

擘登成語

完璧歸趙

小明

完璧歸趙這句成語故事，出自戰國時代。趙得良璧，為秦王所聞，願以連城換此璧，但其時秦強而趙弱，趙王恐秦王得璧而不給城，猶疑莫決。藺相如因自請于趙王，願攜璧入秦，如換不到秦城，則完璧歸趙。趙王乃命行，果然藺相如抵秦，秦王只欲取璧，無意以城相換，藺相如義正詞嚴，大責秦王，寧言與璧共存亡，秦王無奈，終讓他完璧返趙。這個故事說明了藺相如智勇相全，否則入虎狼之秦，恐很難保完璧以歸的。

拿這段成語故事打入眼前事實講，許多少女，為色狼所引誘，入其掌中，是很難得保其完璧的，必也破璧而歸，這當然由于沒有當年藺相如的智和勇，而色狼之威迫利誘手段，又似較當日秦王為高明，故入其彀中，必難保完璧也。

一晚完　滾熱辣小說

風雨之夜

天涯

上週末，小華預早約定其女友黃娟小姐晚上七時半看電影，散場後到夜總會去玩，至于夜總會打烊以後之節目，仍有希望作更豐富之安排，總之，多采多姿，希望無窮，小華以為多時之願望，可償于今夕也。

是日也，艾黛小姐風訊，越來越急，高掛一號風球，不久改咗三號，到咗下午四時許，已改掛七號了。不過，小華認為風訊與他今晚之約會，絕對冇乜影響，好多人在打大風之夜，特地走去睇電影，而夜總會，亦不是露天者，當不致受風雨之影響，至若謂打烊以後，關室談心，則窗外狂風暴雨，更可增加室內人之情興也。

所以，小華之愉快心情，絕不受風雨影響，到了下午六時後，風雨更大，但他仍照原定計劃做去，對鏡梳頭，更又取出一條新花領帶，細心打結，皮鞋也擦全光可照人，一番裝璧，約七時許，攜雨衣出門，準備先到戲院門前相候，但此時，狂風暴雨，雖然身穿雨衣，但亦全身盡濕，狼狽不堪，不過，小華之心，既有無窮之希望，終于，載到一部的士駛到約定戲院門前去。

果然此時戲院門前，人頭湧湧，打風有乜嘢好消遣，最好莫如睇戲也。但，久候仍不見黃娟來，其時已告開場矣，觀衆紛紛入座，只剩他一人，到八時，仍不見芳踪，而黃娟之家，未有電話裝置，不能搖電話去催促，無奈只好又偏的士去看個究竟。黃娟之家在一橫街中，的士不能駛入，下車後又冒雨而行，成了落湯之雞，抵步時，黃娟之傭人告他曰：「小姐已出街。」小華曰：「是否去戲院？」傭婦曰：「我不大清楚，依稀聽過她說今晚有人約她睇戲也。」

小華更不打話，于是又忙的走出，則再截的士返戲院，則門前一片靜寂，更不見黃娟其人，內心焦灼如焚，而外邊則衣履盡濕，冷熱內外相煎，徬徨無計，一直呆候到九時，歸來今晚多姿多采之節目，已全部告吹了，而此時風雨更大，無奈只好又愴然截了的士返家，匆匆卸去全濕之衣履，其時包租婆來喚他聽電話，忙出前廳去聽，則來電話是黃娟也。黃娟于電話中，大罵小華一頓，謂他失約，小華力言曾在戲院門前相候，亦曾冒風雨到她家裡。更問黃娟現時在何處？黃娟曰：「我今在戲院隔鄰之餐室中，但該餐室中人說十點收市關門，現在已九時四十分，請于二十分鐘內到來。」小華于是忙又匆匆取過另些衣服穿上，又匆匆出門，風雨更大，此時已九號風球，寸步難行，許久才截到一輛的士，趕到餐室時，已十時十五分，終于餐室已關門矣，依然見不到黃娟。同身欲乘原來的士返家，但卻已另有人捷足先登，站立一回，仍找不到另一輛的士，此時風雨更大，雖然躲在騎樓底下，仍難抵擋，不斷打冷顫，二十分鐘後，始再截得的士返去。所謂多姿多采之節目，只贏得一番狼狽，兩次濕身而已。

有怪論

論加收考試費每科五十元唔算多

英國一位教育專家，來港「調查」一番之後，提出甚多建議，其中一項係增加考試費，升中試，每人二元改爲五元，中學會考，則以科爲單位，每科收廿元。

專家之議，未知是否可行，有人担心政府可能接納此項專家意見，老夏就認爲未必，因爲主辦會考之教育司，唔係專利公司，如果教育司好似電話公司一樣有專利權，咁又唔同，九成九會批准者也，事關政府當歡專利公司年中賺多一二千萬，現在教育司祇係政府機構中一個部門，睇來加收考試費呢層，未必批准矣。

不過，老夏却認爲收考試費有益無害，越收得貴越妙，如果升中試每人收三十元，會考每科收到五十元，咁就正式係德政，將來一定得所有學生家長擁護。

或者有人會話：「老夏，你顛咗！將個荷包倒吊重會擁護者乎？」冇錯，祇要講出道理，各位自然話啱。

第一、在香港畢業之中學生，越來越多，學生畢業出來，搵工作做不易，雖然工廠有二萬幾個職位有人做，但中學畢業生，十個行埋有九個唔肯去做工人者也，於是，變成好多人失業。

如果講到升學，則香港之大學，數得出咁多間，在港大入學試取錄之學生，要排隊至有學位，於是，讀完中學，想讀大學亦不易。

假如考試費提高，每科收五十元或者一百元，則參加中學會考之學生，有一千八百交俾政府，唔使來，於是，交唔起咁多錢之家長，祇有任其仔女不參加會考，如果人少參加會考，則有咁多人畢業，又有咁多人考大學，對於大學學位缺乏情形，可以大爲和緩。此乃對政府之益處，因爲香港政府，唔使咁着急去擴大香港大學與中文大學也。

第二、一般有子女讀中學讀到要考畢業試之窮家長，對於會考加費，亦唔使驚。大可以借仔女會考呢條題目，大庫水，向大姨媽借一百幾十，向表姑姐借一百幾十，有乜老友。唔怕開聲，因爲唔係借去賭狗賭馬，親友會借者，從前士子上京考試，缺少盤川，皆有親友借錢，望佢將來一舉成名之後，記住個恩人也，現在之會考，與從前之考狀元，雖然不同，但論性質則差不多，所以爲仔女會考而出去問老友親戚旺水，有話托手踭者，可能度到過咧兩，想借一千得到二千都唔定，所以加收考試費，對窮學生之家長而言，亦有乜害處也。

夏瀾月

熱辣樓吟草

警界依新　熱情樓主

警伯無錢亦不行，
低微待遇點維生？
加薪今正傳消息，
官府關懷到下層。
×
幾多勞力盡低薪，
微薄惟堪養一人；
待遇從來都可恥，
焉能提起好精神？
×

熱辣

主婦日記

不過條氣唔順

亞珍

以半譏笑半責備之口吻曰：「大哥，使乜咁猴急，等吓都唔得，開講都話官府都有三限，大哥，我唔係奉侍你閣下一個人者。」

文哥聞言，當堂擰火，乃欲反唇相稽，但我攬住佢，佢冇出聲，不過條氣唔順，碌大雙眼望實個位伙記。

此時呢位伙記亦知理虧，低聲問曰：「無謂嘈吵，飲乜嘢茶，快話出來。」

我話是但開壺嚟，佢行咗去，有耐又返頭。于是開茶之事，總算攪掂。文哥嘆曰：「晚餐茶飲得咁辛苦，重慘過走難，有錢食嘢，都要受人閒氣，條氣好唔順也。」

伯爺婆曰：「我都話唔好嚟矣，不過呢班細路又唔識性，成朝嘈嘈隆隆耳。嘩，而家貼錢買難受，我問你地第二次重敢唔敢嘈？」成班細路俾伯爺婆打咗一閃棍，當堂苦埋口面，唔敢出聲。

講起來，此時此地，好多行業，伙記之服務精神甚差，對待人客，禮貌固然唔講，甚至當人客係仇人，慌住佢地第二次再來，諗吓點樣之伙記，生意唔執笠，眞係冇乜天理。

提起伙記之服務精神，文哥搭口曰：「有的舖頭之賣貨員，服務精神亦認眞差，叫佢地賣貨，誰不知佢地並衆做埋嚟相佬，你話吹唔吹脹？如果你着件衣服唔多光鮮，行埋去想買嘢，佢地直程懶睬你，以為你冇錢買嘢，志在搵吉。記得一次我去買野，無意睇見貨櫃中有件夏威夷恤，幾啱心水，于是乃叫一嗰位小姐，首先望一望你，然後冇神冇氣咁話：呢件衫五十幾文嗎—言下之意，暗示咁貴之衫，唔係你着者，無謂混吉矣。」講到呢度，伯爺婆問文哥點樣應付。文哥答曰：「我當堂擰火，遊人都怕自尊心受損害者也。」（十一）

七十二行外記

勞道化

九、攪帛金會有着數

壽叔話我埋頭多，叫我諗吓有乜野好攪，同佢合作，大家搵番多少。我坦白話俾佢知，近年來我所攪嘅事，都係撈撈侵侵，恐怕同佢的穩實作風唔合得來。壽叔反轉來話我傻，做人不能一本通書睇到老，但唔係一定要咁古板，我亦唔係一定要走偏鋒，總之利己而唔害人，就對得起天地良心，但叫我在中庸之道處多想辦法。

呢餐飯唔係唔容易食。我番去諗企之後，足足攝高枕頭，諗咗兩日兩夜，將我自己所知道的有關壽叔的一切，想到通通透透，卒之俾我想到一條妙策，就係叫壽叔利用佢本人在同鄉會的元老地位，控制該會，用會的名義，攪一份帛金會，由壽叔出任帛金會的委員會主任委員，負實際的責任，會方只有負名義上的責任，及在帛金會中抽取百份之五的利益，其餘事宜，由壽叔全權處理，會方不予干涉。

壽叔初時重未領略其中妙諦，遲遲疑疑，要我解釋吓，我一於法鬧西皇帝，我事傾，叫佢一於照辦，總之對佢只有有益，唔會有害便是，至於其中妙諦，我套一句文縐縐的話：「此中消息，未便明言」，將來我自然會慢慢話過佢知。

壽叔本來係穩陣派，如果係別樣事情，佢一定唔會咁任由我點，但係佢此時知存着創得正冇冇的念頭，抱定「唔使俾錢，唔使攞命」就乜都可以做的宗旨，十分聽話，照足我吩咐去做，果然冇幾耐，佢就攪掂會方，一致通過，由會舉辦一份帛金會，並公推佢做帛金委員會主任委員。

現在第二步計劃，就係如何去推動工作。我叫壽叔用同鄉會名義，印發帛金會章程，分別寄發與全體會員，章程上特別用紅色大字標明，本章程不特適用於全體會員，就是會員的家屬親友亦一體適用，換句話說，即是想做埋會員的家屬與親友的生意。

我的估計確係有番咁上下準確。章程印發之後幾日，我又叫壽叔諗幾個人，專責逐家拜訪。呢幾個外勤職員的任務，除咗兜接會員及其家屬做帛金會之外，還有一項附帶任務。

大鼻子

龍作

艾黛過港

番鬼古怪古

理髮匠之妻

槐遠

從前在巴格達有個暴虐的皇帝，如果有美麗的女子被他看到，他一定要想盡辦法，把這個女子弄到手。否則他便會寢食難安。

這一天，他換了便裝，到市區去巡邏。結果，在一個理髮廳的門前，見到一個非常美麗的女子，同去以後，他的腦子裡面，便一直縈繞着這個小娘子的影子。

他把侍臣叫到面前去問道：「剛才在外面我們見到的那個小女子，到底是甚麼人？」

「她就是經常替你理髮的那個理髮匠的妻子。」侍臣回答。

這個暴君聽了，反問侍臣道：「喂！如果我要把她弄到手的話，依你看，是不是可以辦得到呢？」

「陛下，」侍臣說，「別人要達到這個目的，也許不容易，至於你，我相信是一定沒有問題的。」

「既然是如此，你現在就立刻設法去把她找了來。」暴君說，「你告訴她，祇要她能滿足我的願望，她有享不盡的富貴，受不盡的榮華。」

之後，這個侍臣，即去找那個理髮匠的妻子，這個小娘子，的確是生得非常美，同樣的，她也是非常愛着她的丈夫，因此，她對於皇帝的寵召，眞的可以說是一則以驚，一則以喜。驚的自然是怕她的丈夫知道了這件事情，他會非常不高興；喜的是他們一向是過着苦苦的生活，從此便可以富甲一方了。

在這種矛盾的心情下，她的丈夫從外面回來了。她一見丈夫，即把皇帝來召的事情，向丈夫說了一遍。

這個理髮匠，因為他的妻子貌美如花，因此，他對於這件事情，便不免抱着極力反對的態度。

可是，這個小娘子却突起了嘴巴，她說：「我的夫君，你又何必爲這件事情而煩惱呢？要知道祇要我能夠眞正滿足了他的願望，我們便可以終生受用不盡啊。」

到了這裡，這個理髮匠是頭痛萬分。老實說，如果他堅持要反對，而他的妻子又一定要去的話，弄得不好，他不但會失去妻子，同時，還可能因此而失去他的腦袋。為了要應付這個問題，他不得不特別去動動腦筋。

碰巧這天下午，皇帝就召他進宮去理髮。同時，更要這個理髮匠，將他身上的毛完全剃光。從來，當他到了宮中，爲那個暴君理髮的時候，暴君問他道：「聽說你的妻子是相當美麗的。」

「是的，」他回答。「不過，她是一個女巫，她常常到了半夜，睡醒之後，即設法要咬去我的那個玩意。爲了這個問題，我眞是怕了她。」

皇帝聽了他的話，仍然是將信將疑。可是，要得到那個小女子的心，却是從不停息。（上）

娛樂圈

最長的一夜拍外景

孫琦周萱初登銀幕

偶然走進了永華片廠，看到了「最長的一夜」拍外景的通告：去到新界元朗、天水圍、流浮山一帶拍取外景。

參加外景的工作人員，計有樂蒂、寶田明、方榮、韓燕、鹿瑜、陳浩、孫琦、周萱等，另外還有特約演員若干人，眞是浩浩蕩蕩，人員極多。這一張通知，沒有吳家驤、王萊、王琛，也許是外景沒有他們的戲。

且說孫琦與周萱，同屬於電懋公司「新四千金」中的兩位新星，其他如曾慧則已派在粵語片的「蕾愛新歡」中充任着白露明的妹妹，演出極佳，很得到導演的激賞。如今周萱與孫琦，則被派在「最長的一夜」客串演出，這四位千金的容貌秀麗，多才多藝，必能成為藝壇開出清新艷麗的奇葩。

環顧藝壇最近所發生不幸的事件，一代影后林黛突爾香消玉殞。其他成名的有的已經婚結，不再從事水銀燈下生活，有的則因抱病，無法工作。一時藝壇人才淪落，眞令人有撫今追昔之嘆。因此，電懋公司爲了承先啓後，所以積極培養新人，繼「三小」之後，再益以「新四千金」，務期人才輩出，繼起有人，長江後浪推前浪，一代新人換舊人，這也是自然的趨勢。今天聽到了周萱、孫琦初上銀幕的消息，對她們眞是不勝慰勉之殷。前程似錦，好自爲之！

⇧電懋新四千金之一：新星周萱女士

⇧電懋新四千金之一：新星孫琦女士

·可能是雷聲大雨點小！

關山事件面面觀

這兩大國聯控告關山的事件，成為一個動人的新聞焦點，問題的中心是關山違約，但邵氏不肯放人而又妙法留人，亦是事實，事件展望，可能不致惡化，而和解有望的！　·唐郎·

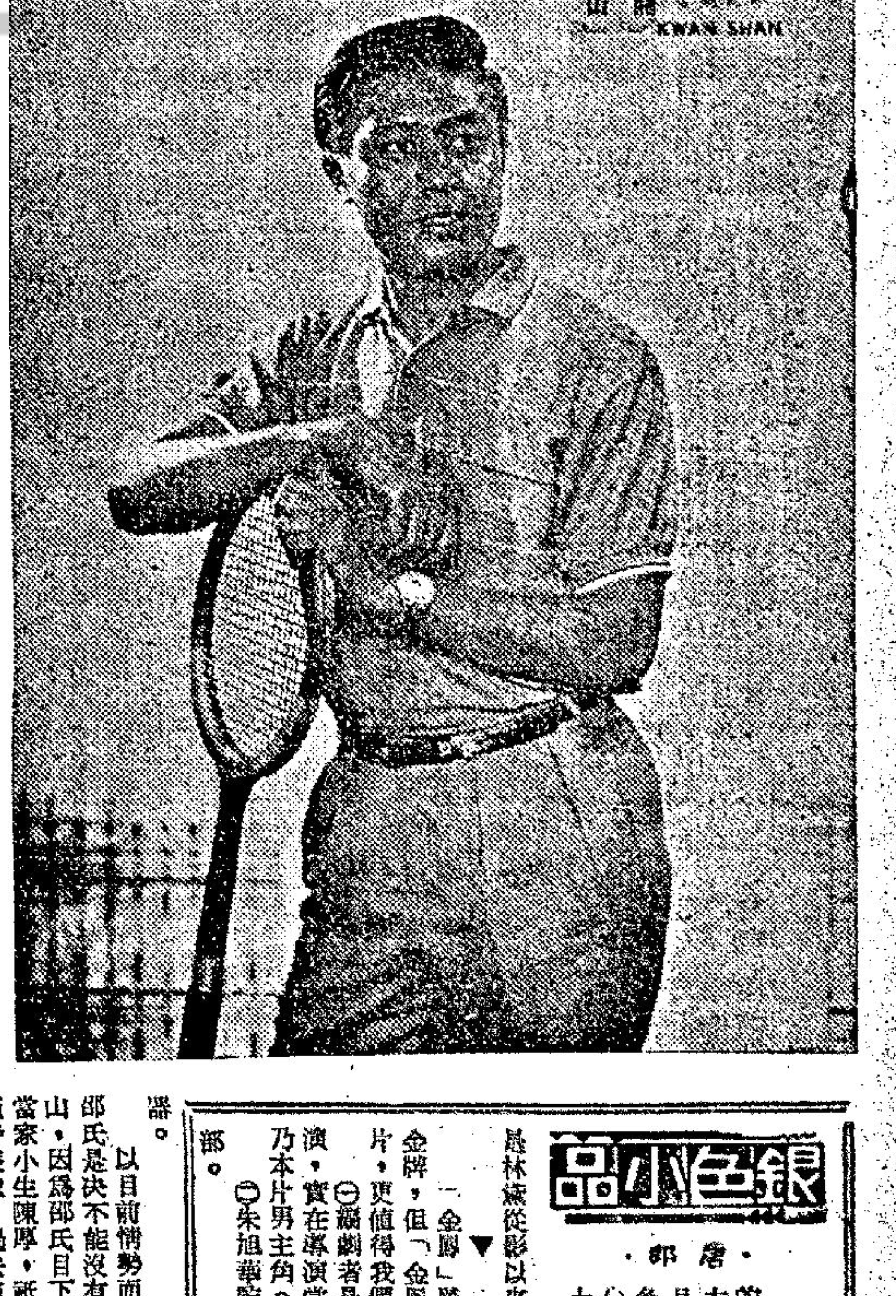

關山　KWAN SHAN

關山事件，已經透過有關方面証實，國聯經已發動正式法律手續，控告關山違約。這兩天，這件事還會更成爲本港動人的新聞，大家都正在不斷的談論它：

關山與國聯的合同，事實上在去年邵氏與李翰祥事件發生之後，李與關山便已經獲得協議而簽定的了。合同內容爲由一九六四年五月一日生效。李翰祥比較上明白一位成名男明星的心理，因爲每個男明星都有「演」而優即「導」的新願望，李翰祥除了用友誼與這一點來鼓勵關山之外，所給的條件又較邵氏爲優。當時關山在幾種較佳的情形下，爲了要表示要效力於李翰祥的國聯旗下，且助李翰祥一臂之力，更因而爲着出一口氣計，便沒有顧慮到其他後果便簽定下來。這件事當時亦獲得國聯最高當局陸運濤的首肯與支持。李翰祥爲了要在事實上使國聯旗下做得有聲有色，顯出轟轟烈烈的成就，這一步棋實在下得很突出而成功的。

可是事實上，邵老六也有他獨特的手法，一九六二年度當家小生趙雷脫離之後，邵氏無形中已蒙受了極大的損失，邵老六當時已感到這種重大的威脅，警覺之下已有今後決不能令同類事件再次發生的感想。於是立刻在林黛合同未滿之前，再定新合同（期間至一九七〇年）同時爲了使今後製片計劃不受打擊，與保持邵氏旗下巨大陣容起見，紛紛與尚未滿期合同之明星續約。同時對關山合同更有硬性規定及合同滿期後有優先條件的約束。故除非邵氏不用關山，如要繼續聘用，這紙合同亦可作爲一件有力的武器。

以目前情勢而言，邵氏是決不能沒有關山，因爲邵氏目下的當家小生陳厚，祇能演時裝戲，過去演古裝，還有個趙雷可以派用場，現在却祇有關山能夠勝任，故關山對邵氏是如何重要，邵老六那會看不出？因此既風聞關李已有一手，邵老六便先下手爲強，先增加薪酬，再給以優厚條件。既用私誼再用正式手續，又加優厚待遇，當然了關山那裡走得？

事件發展到這一步，因此，問題便發生了，關山在邵氏猛烈新攻勢之下，一定屈服無疑。但關山決不會笨拙到連一點想像力也沒有！因爲大局既然如此必定要對不起李方而發生違約的糾紛。邵老六當時極可能答應協力辦理善後，然後關山才敢冒此違約危險而與邵氏續約。否則邵氏並無好處，此爲理由之一。

其次「七仙女」結果的事件發生於先，邵老六極可能對關山事件亦已瞭如指掌，當然預計到法律問題這一着，假定事件惡化，對彼此三方面均蒙不利，「七仙女」有例在先，當時局面到達不可收拾階段，自然亦可照辦煮碗，大家用方法化干戈爲玉帛，此邵氏已佔上風，此爲理由之二。

有上列二項理由，故我認爲這件事，未來的發展當爲雷聲大而雨點小的一事件。「七仙女」有影片可以扣押，爲一關山事件上法庭，亦可以提出理由牽線外出調解。爲了使三方面均能下台計，必有新的折衷辦法出現，目前的形勢，邵只是起承轉合的「轉」的第三階段而已。當事人並不着急，看官們，你們又着急的「什麼」？總之，李翰祥的「七仙女」已敗了第一回合，「關山事件」看來還要再敗退一陣。此之謂時也，命也，運也歟！（八月十日）

影迷信箱

來信：

編輯先生：我是貴報的長期讀者，這裡我有一些小要求：

㊀羅艷卿小姐現在的新居在那裡呢？

㊁她最近拍過甚麼新片呢？

㊂請先生代索一張羅艷卿親筆簽名的照片（男裝）可以嗎？

多謝先生爲我解答以下之問題。祝　愉快！

龐燕賢謹上（八月七日）

▼編者復：

龐燕賢讀友：來信收悉，關於來信幾個問題，茲分答如下：

㊀羅小姐新居地址，我們已和她聯絡，希望她告訴我們時再轉告。

㊁羅小姐現已拍新片三部，一部現在正在本港放映，其他兩套，日間都可以看到預告。

㊂照片一事，已託友轉達，收到時當寄上。（編者）

金維多先生：我想請你賜我一份有刊出你議論狂人以及那女影迷的第一封信的工商晚報，因那天我去了別處沒有買，我只想知道你們爲何議論狂人又何以拿凌波對比，香港還有很多大明星，何又不以對比，最後我希望你立第三者立場批評，不可有單方面偏見，望你詳細將對方的優點和缺點，儘量說出。上述如有錯的地方，請原諒。

吳楚英上（八月六日）

吳楚英讀友：妳要的一份報，恰巧我手上還有一份，日間當即寄上，至於這一次的彼多士討論，請另閱明天專文。（金維多）

銀色小品

·唐郎·

·林黛與「金鳳」·

在本人筆下時時提起的製片家朱旭華，他和他太太是林黛的代父母，而且是林黛進入影界出力最多的第一人。可是林黛就朱旭華名下所拍的影片，十四年來却只有一部。這一部便是「金鳳」。這是林黛從影以來的第四部作品。

▼「金鳳」雖然沒有獲得任何獎牌或金牌，但「金鳳」比任何林黛其他的影片，更值得我們注意，理由有四：

㊀編劇者是李翰祥，因嚴俊掛名導演，實在導演當然由李翰祥担任，因嚴俊乃本片男主角。

㊁朱旭華監製的林黛影片，只此一部。

㊂此片男主角與「翠翠」相同，仍爲嚴俊。

㊃本片合演者均是獨當一面的頭牌明星：名單是金銓、王元龍、賀賓、蔣光超、洪波、張翠英、唐若青。這一些角色，相信很少有一部影片能包含如此衆多的。

▼最近，朱旭華決定將「金鳳」推出，並且已沖新拷貝數份，本片並已決定由明日起在紐約大世界兩院隆重推出。相信這是一套影迷必看的影片，值得注意。

▼在林黛過去影片中，我發現一個特點，早期的作品，成績並不比後期作品遜色。看過「金鳳」的人，更可以証實我這句話。

影評

捷京諜影

·金鋼·

如果沒有特殊意外的話，這將是可以保持兩週以上寶座紀錄的佳片。蘭克公司的出品，以本片來講，水準已凌駕在好萊塢商標之上，完好的編劇，生動的演員，成功的導演，使我對英國片有了新的估價和認識。

狄金加第一英國青年戲斯勒，受英國情報人員利用到捷克傳遞情報而不自覺，由此展開高潮迭起之千變萬化情節，險象橫生偏又逢凶化吉，故事扣人心弦之至，而對白之精采幽默，更是前所未見，本來是一樁沉悶、恐怖、陰謀的事件，卻由編劇人之精心擘劃，將它處理成諷刺，驚險，幽默兼而有之的上乘刺激性喜劇，手法之高超，深入淺出之描寫，相信絞了不少編劇人的腦汁，值得推薦！

施華歌仙娜飾一捷克女特務，演技熟練，面孔媚惑身材婀娜，幾番小小的暴露玉體，相當勾魂！英國人處理這類的鏡頭，有樂而不淫的描寫，不像美國片那麼火爆，本片含蓄一點，相信適合本港人的胃口，這位小娘子夠俏、夠媚，每個角度都很美，演的功夫也到家，好感極深，蘭克當局應有「深得人」之嘆！

羅拔摩利飾老奸巨猾詭計多端之特務首腦，第一個鏡頭出現的時候，戲院中即哄的一聲起了一陣小小騷動，由此可見他給人的影响力有多大，導演處理他的戲，似乎特別用心，雖然他的身份具有如此「嚴重」性！但仍不斷的製造出英國式的幽默氣氛，創造出間諜鬥智片中嶄新的風格，不能不說是匠心別具，獨有見地，羅拔摩利這個傢伙，演技已到了爐火純青的境界，全片中光芒四射，搶盡鏡頭。

本片實在不能說好！但有「一點」實在不能不說它壞，如果不是導演或監製人發昏，無論如何不應有此奇蹟出現，我清清楚楚的看到片中有一段陰森恐怖，傾盆大雨的場面，狄金加第自巴士上跑下斜坡，地上却有個大黑人影，如日光之照射然，這種疏忽，使我有如吃了一碗香噴噴的飯，最後一口却嚼到一粒泥砂一般，眞氣煞人也。

本片的拍攝，對鐵幕來講，顯然是一種諷刺，因此預料某些報紙對本片之眞正價值，必會有「言不由衷」之曲解與評論，或甚至加以種種歪曲的看法與批評，不信？可拭目以待。（八月九日）

林黛開出·金蓮花

王萊以翡翠的綠葉互相輝映

「金蓮花」是一部傑出的文藝佳作。編、導、演都集中了第一流高手。整個故事情節曲折動人，緊湊地一氣呵成，使觀衆始終感到扣人心弦。這主要是編導岳楓的功力過人之處。演員好，更是這部影片成功的主要因素。不僅是主角，要角齊整。而且連每一個角色都是那樣適當。這樣配搭起來才眞是珠聯璧合，互展各長的好戲。所以，在大家的襯托之下，林黛以優越的演技，在東京舉行的第四屆亞洲影展中獲得最佳女主角金瓶獎。這朵金蓮花鮮艷燦爛，而作爲襯托它的美麗的，還必須有綠葉的扶持。而平素有「千面女星」之稱的王萊，就是這翡翠般的綠葉。

王萊女士在「金蓮花」中飾林黛的母親，把那個本性善良又沾染了不少惡習氣的婦人，演得神態活現。例如金蓮花在茶館的台上賣唱，她坐在台口的櫈上把場，那種八面玲瓏的神氣眞是精彩已極。特別是她和劉恩甲夫妻重逢的場面。他們十幾年前在戰亂中失散，一個淪落風塵，一個江湖流浪，異地相見，不禁熱淚盈眶，一個且用山東家鄉話對白，這場戲眞是眞情畢露，感人已極。

港澳之間
劉以鬯

（接上）漏了三千塊錢。本來，我們既已離婚，沒有理由將我的行踪告訴你；不過，孩子總是你的骨肉，即使你不再關心他們，我也願意讓你知道他們的情形。……」

讀到這裡，丁澄的視線已經被淚水攪模糊了。他很悔，悔不該為了一個謎樣的女人遂爾與周賢離婚。現在，他的感情已無法安置。心中一再這樣想：要是周賢肯原諒，這破裂了的感情也還可以補救的。

仔細觀察信封，沒有郵票，也無郵戳。

猜測起來，這信可能是周賢親自送來。昨天是禮拜，銀行照例休息，周賢將這封信塞入門口的信箱裡。

「我必需把握時，立刻走出向她求取諒解；否則，要是她已離開香港的話，就來不及了。」他想。

決定向經理請半天假。

就在這時候，雜工走來了，悄聲對他說：「丁先生，經理請你去一次。」

丁澄大吃一驚，心忖：「我正欲見他，怎麼他倒反而叫人來喚我了？」

走進經理室，發現經理的臉色不好看。經理說：「剛才，有一位客戶打電話來，說他的月結清單在『存入金額』那一項中，又漏了三千塊錢。這結單是你做的，你也未免太疏忽了。」

丁澄承認自己的錯誤，要求經理原諒他。經理將雪茄從左嘴角咬到右嘴角，說：

「你最近究竟在攪些什麼，老是神不守舍的，上次已經弄錯過一次，因為數目不大，我也沒有怎樣責備你，可是這一次的疏忽，簡直是不能饒恕的。你臉色很青，是不是身體不舒服？」

丁澄搖搖頭，祇好將實情說出：

「我與妻子的感情不融洽，最近辦了離婚手續。」

經理聽了這樣的解釋，倒也同情起他來了。吸了兩口煙之後，問：

「據我所知，你太太是一個賢慧的女人，為什麼要跟她離婚？」

丁澄正在追悔，聽了經理的問話，獃磕磕的發楞，不知應該怎樣作答。然而，不答是不行的，噓唏嘴，祇好含糊其辭地：「一言難盡。」經理是個明白人，知道「清官難斷家務事」；同時也了解丁澄的心情煩亂，不但怒氣盡失，反而用撫慰的口氣對他說：（四一）

碧玉青萍
諸葛青雲著　王雲插圖

六、洱海秘約

獨孤策聞歌笑道：

「老前輩真好豪興，但『百杯須痛飲』之語，卻非獨孤策微薄酒量，可以奉陪，他日若能遇着我以酒名世的『三奇羽士』南門師叔，方算是酒逢知己千杯少！」

董百瓢哈哈大笑說道：

「獨孤老弟，你可知道當日『金扇書生』江子奇在『太湖馬蹟山』，說明目的，邀我參與『寰宇九煞』之時，我曾再三攷慮，幾乎應允了麼？」

獨孤策「哦」了一聲，略覺不信地說道：

「老前輩怎會有這等想法？」

董百瓢狂笑說道：

「因為對方所說之事，太以投我所好，我生平唯一大願，就是想和『三奇羽士』南門道長，覓一無人打擾的清靜所在，痛痛快快地，對飲十日！」

獨孤策一面提壺替董百瓢斟酒，一面含笑說道：

「南天大會聚殲羣魔以後，獨孤策負責引介我南門師叔，與老前輩盡興暢飲，使你完成心願！」

董百瓢極為高興地笑道：

「獨孤老弟如此美意，我先謝你一杯！」

獨孤策引杯就口，一傾而盡！

董百瓢見狀笑道：

「老弟的酒量，也還過得去呢！」

獨孤策微笑說：

「開懷遣懷，可飲十斤！但若藉酒消愁，卻有三五斤，也就醉了！」

董百瓢搖頭說道：

「這『藉酒消愁』之語，不知是誰作偽？說得委實不通！」

獨孤策笑道：

「老前輩認為這『藉酒消愁』四字，有些欠通不妥麼？」

董百瓢說道：

「不但我認為欠通，便連不少古人，也都反對這句話兒！」

獨孤策含笑問道：

「老前輩所指的是那些古人？」

董百瓢道：

「李青蓮便說過『舉杯消愁愁更愁』，辛稼軒更有『愁人道酒能消解，元來酒是愁人害，對酒越思量，醉來還斷腸』的詞句！」

獨孤策聞言笑道：

「老前輩被這一位唐代大詩人，及宋代大詞人騙了！他們是從反面落筆，越是說愁人不宜進酒，便越是認為祇有這杯中杜康，才是愁人的唯一恩物！」

董百瓢看了獨孤策一眼，尚未及問，獨孤策便又微笑說道：

故而李太白一面說是『舉杯消愁愁更愁』，一面卻又說是『五花馬，千金裘，呼兒將出換美酒，與爾同消萬古愁！』辛稼軒也既有『元來酒是愁人害』之語，又有『不飲便康疆，佛壽須千百，八十餘年入涅槃，且進杯中物』之句！」

董百瓢點頭笑道：

「老弟說得對，他們這些論調，確是有點自相矛盾！」

獨孤策笑道：

「這不是自相矛盾，還是他們這些大文學家，以自然之眼現物，把個最難排遣的『愁』字，看得極為眞切透徹而已！」

董百瓢舉杯就唇，飲了一大口酒，目注獨孤策，含笑說道：

「老弟對此必有高見，董百瓢願聞讜論！」

獨孤策也飲了半杯，軒眉說：

「愁之一字，無形無質，有閑愁、窮愁、鄉愁、情愁，離愁、春愁，以及形容不出來的無那之愁等等！但大略別之，卻可分為『可以排遣之愁』，及『難於排遣之愁兩類』！可以排遣之愁，如『離愁』可以『合排』，『閑愁』可以『事』排，但難於排遣之愁，卻祇有杯中之物，是最理想的消愁妙藥！（一〇〇）

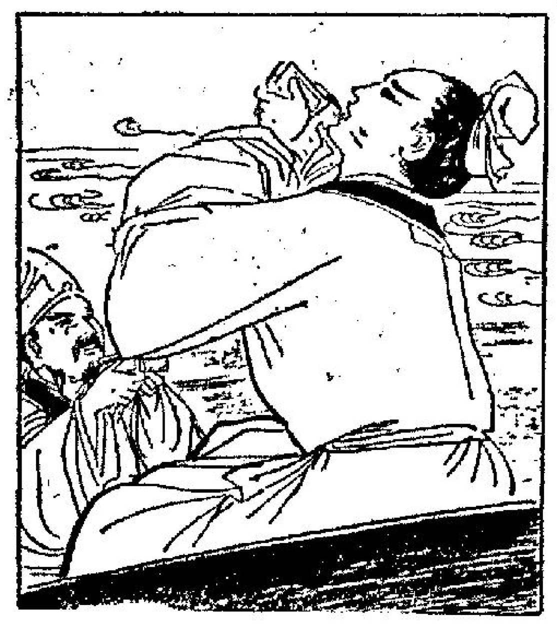

獨孤策引杯就口，一喝而盡，董百瓢說：老弟酒量過得去。

七日完小說
荒謬的愛情
·上湯文武·

蕙蘭邊說邊注視洪顏，見她面呈尷尬之色，她不想刺激她，以免引起她的不滿與不快，所以立刻對她說：「洪師父，這幾天為了你的婚事而忙得不可開交，連我的計劃也忘記告訴你……」洪顏呆呆的望着蕙蘭，不曉得她有什麼計劃，但又沒做聲問她，半晌，蕙蘭接着又說：「我原打算趁你新婚的日子，和你們一起到外邊逛逛，你和岑先生作為蜜月，我則和忠良作為結婚十年紀念旅行：…」蕙蘭說到這裡嘘了口氣說：「啊，時間過得眞快，想不到轉瞬間，我和忠良已經結婚十年了……」蕙蘭把「結婚十年」這句話說得特別響，頓了頓後又說：「洪師父，現在到日本旅行很便利，如果你喜歡的話，我們等會兒可去趕辦手續……」蕙蘭說到這裡，用期待的眼光注視洪顏。說：「洪師父，請你去徵求一下岑先生的意思好嗎？」

提起岑輝，洪顏有說不出的傷感，因為夜來在蕙蘭走後，岑輝便離開這兒轉到一間酒店去住，藉此向余忠良表示清白，而今，蕙蘭雖然說要自己向岑輝問問，自己可以入房走一趟，虛白回報，但是，假如她要和岑輝面談時，豈不是糟羔，洪顏把眼睛一眨，計上心來，覺得去日本旅行將會帶來不便，況且，忠良必不贊成，所以馬上推她說：「杜小姐，我和外子對旅行都沒有興趣的，而且我還有點事情要辦，怕沒有空和你們去了。……」

「你儘管問問岑先生，看他的意見怎樣？」蕙蘭逼進一步。

「嗯……」洪顏心慌意亂。不曉怎樣說好，半晌才吶吶的說：「好，我問問岑輝之後再告訴你吧。」洪顏說到這裡，把話題扯開，大聲喚女傭，叫她弄早點給蕙蘭吃，其實，還是她的綏兵之計。聰明的蕙蘭，當然是肚裡明白的。談了一會，蕙蘭告辭走了，臨行說：「我希望能和你們一起去，我現在先和忠良到日本領事館接洽！」

憑蕙蘭的機警與聰明，終於迫使洪顏與岑輝和她及忠良一起到日本旅行。到了這個時候，岑輝和洪顏不得分房而居了，雖然，岑輝為了職位，不敢違約而與洪顏發生關係，但是余忠良卻因此而焦灼不安。蕙蘭從洪顏、忠良、岑輝的神色中，不須細問便知道她們三人之間有微妙的關係。不過，蕙蘭不露聲色，依然和丈夫一樣的好，同時對洪顏更加敬重，就是對岑輝也絕無絲毫恨意，佯作絕不知情似的。這樣一來，使他們三人都感覺到非常尷尬不安，尤其是洪顏，覺得自己對不起蕙蘭；看見蕙蘭對自己這樣好，而自己卻和她的丈夫鬼混，這，實在太對不起蕙蘭了，更是這秘密給外間知道，人家將會怪責自己太不參義氣，連徒弟的丈夫也奪了去，同時覺得這樣子的愛情太荒謬了，不祗害了自己，也害了岑輝與蕙蘭，因此，決定結束了這荒謬的愛情。

從日本返港之後，洪顏準備與岑輝登記結婚，蕙蘭曉得自己的計劃成功了，馬上去找洪顏，岑輝兩人商量，請他們不要離婚，并勸他倆再到歐洲旅行，等到回來之後，洪顏與岑輝不再是假鳳虛凰而是一對恩愛夫妻了。

蕙蘭以眞誠熱愛對付情敵與變心的丈夫，絕不對他們存有絲毫惡意，以免刺激他們而將事體惡化，還種手法給蕙蘭的同學知道了，都贊她應付有方，同時認為這是最有效的辦法。

（完）

花落紅塵
高雄

冲天炮痛打掌珠

凝香叫順好企埋一邊後，對付追來之大漢，但食過夜粥，而紅粉公寓之伙記，祇得一舖蠻力，被佢用太極龍形掌，打到一仆一碌，臉腫唇青，順好睇到喜極忘形，拍掌叫好。凝香打完之後，帶順好返去仁生堂，將佢交俾劉家旺，曰：「旺哥，順好姐已經救返來矣。」劉家旺驚喜交集，問起情由，順好曰：「呢位阿姐，唔知幾好打。」

劉家旺曰：「呢個係我師妹杜凝香，你要多謝佢也。」順好曰：「杜姑娘又年青貌美又好打，我都唔知幾佩服，現在請杜姑姑受我一拜。」

凝香將佢一手拖住，曰：「我地唔齋歡呢套嘢者，千祈唔好咁搞，現在要返屋企矣，你地傾吓先，明日再見。」劉家旺曰：「我送你一程。」凝香曰：「不必，同順好姐傾吓別來情況可也。」飄然出門。

劉家旺見凝香別去之時，笑得好勉強，心中憮然，知道師妹亦係有好多心事者也，凝香出門後，眞係覺得有一股講唔出之滋味橫壓心頭，既似後悔救出順好，又似嫉妒劉家旺對順好太過親密……一路返到家中，仍然思潮起伏，心中紛亂不已。一入門口，見爸爸坐在廳中，面色唔多好，問曰：「爸爸，乜咁快返咗來？」

冲天炮杜和望吓個女。喝曰：「賤人！你去過邊處？」凝香曰：「我自大師兄處返來耳。」杜和喝曰：「我今日唔打過你個衰女唔得，攞藤條來。」凝香知道眞係……，心下暗念，怕佢得咁快，見爸爸在盛怒之下，祇得將藤條雙手奉上，跪在爸爸跟前，曰：「爸爸，我想知道何以你老人家盛怒若此？」杜和冷笑曰：「你去紅粉公寓將順好帶走，打傷順風堂幾個伙記！然否？」

凝香曰：「係，我去將順好姐救出。」杜和曰：「話過叫你地唔好再與順風堂為敵，點解你唔聽，唔聽我之說話，就唔係我個女。」一鞭打落來，凝香俯身以背受笞，杜和一連打咗五六鞭，終於手軟，凝香曰：「請爸爸息怒，其實我將順好救出，並無不合，一個淪落風塵之女人，既識旺哥，而旺哥不能相救，重有乜面目為四海堂之掌門人？但旺哥不敢違背你老人家之命令，又唔敢相救，內心之苦，有誰人能夠了解？我既然將來要嫁旺哥，則為人妻子，豈能不助丈夫解決困難，我覺得爭取旺哥，要先得其心，否則爭到個人都冇乜用，現在，我將順好救出，旺哥一定好感激我者。」

杜和火氣過後，又覺得乖女講來，大條道理，嘆曰：「阿香，我打錯你矣，你恨爸爸否？」凝香曰：「兒女點會恨爸爸，天下無不是之父母，爸爸想我好至打我耳。」杜和曰：「我與順風堂決裂矣，日內便有大戰出現，明日你叫阿旺來見我。」

冲天炮盛怒下痛打凝香（四二）

藍河女幽靈
穆翔著·王雲畫

……老探長周琳昨晚對甘辛霸，符伯龍的追緝失敗之後，莊志達此時面對這個老探長，禁不任一陣鄙夷，心裡暗道：「作為負責全市治安的探長，竟不能在如此情形下捉到一個匪徒，只把我這個正路人捉着作為邪路人看待，那怎成呢？無能至此，怪不得藍臉女幽靈說我走他的路是死路。因他確沒有能力保護我。」為了對周琳鄙夷，莊志達便決意無論如何都不把內情說出。

老探長周琳，對莊志達問過姓名之後，把他由頭頂至腳跟，一直瞧着。隔了一次又復一次。再停了一回，經過片刻沉思，說道：「莊先生，我瞧你是個好人，不會是邪路人的。我手下的兩個探員抓不着匪徒，固然無能；把像你這般的好人抓着當作匪徒，更是要記過以示懲罰了。」

老探長周琳這話，說來聲音不只不高，而且因昨晚整夜的勞頓而顯得沉啞，但在莊志達聽來卻極響亮。因在提訊之初，他以為周琳必會嚴厲對付自己，用刑拷訊，不料，現在卻與乎尋常的慈祥，句句說話都對他絕對有利；於是沉啞的聲音在他是感到響亮了。

在此之初，莊志達曾用了不少腦筋去編織一件故事準備騙周琳而不把內情……周琳叫他們探員把他的手銬解開，……道歉的樣子，說道：「莊先生，今次的事，眞是對不起。」跟着，廻頭對負責紀錄口供的書記說：「陳聖和吳剛兩個探員，辦案不力，進入兩股匪幫槍戰現場之中，不能抓到半個匪徒，反而把良善市民莊志達先生當作疑犯，記大過一次；以示警惕，下次如有再犯，馬上撤職。」

周琳如此處理，不用說，莊志達半點事情都沒有，他心裡歡慰得自然無法形容。那兩個叫做陳聖，吳剛的探員自然不服，抗議道：「老探長，我們雖不能抓得槍戰匪徒，但這莊志達在現場之中鬼鬼祟祟，行動頗是可疑；同時咀裡不斷的叫着什麼藍臉女幽靈等，顯屬古怪。我們把他抓回，是有因由的；縱然誤抓良善市民，過失亦不致重得要記大過；現在對我們如此處罰，實在太重。況且，莊志達身份如何，來歷如何，你全不訊問和調查，便說是善良市民而不是邪路人，那又怎說？」

陳聖和吳剛兩個探員向周琳抗議，句句都有理由。但周琳大為不悅，罵道：「你們懂得什麼？這位莊志達先生樣相端端正正，顯得是個良善的人，還用訊問，調查嗎？我吃警探飯的時候，你們尙未出世，難道你們比我更懂辦案嗎？我是幹了四十餘年警探的老探長，所說的話，自然是對的。」周琳這樣罵，自然是對莊志達盡偏頗之能事，對陳聖和吳剛兩個探員則有不諒理由了。（四二）

老探長向兩部下痛責一番

南唐
南宮搏著

七：李煜

據說：皇太子酖殺叔父，做得很巧妙。他奏告父皇，叔父升仙去。李景聽了，就不再哭泣。

可是，這位寃鬱叔父的皇太子李弘冀本身，運氣卻很壞，他在穩定了自己的權位之後，忽然生病死了——金陵人說，那是皇太弟的鬼魂把皇太子提了去。

——在江南，鬼神從來是有靈的，因果報應，是必然的循環。因此，江南人相信太子是惡有惡報：

於是，李景的第六個兒子，因為是皇后親生子中最長，得以繼為太子——他名從嘉，字重光，初時名從嘉，因立為太子而改了單名煜。

李煜是皇子中很傑出的一個，他禮賢下士，他還有一件很為士人稱讚的事，那是：南唐向周稱臣之後，用周國的顯德年號，李煜以為恥，為人書碑及作書，但書甲子而不用年號，人們因此而想到陶淵明，相傳：陶淵明於劉裕篡晉之後，不書年號而僅用甲子。成為歷史美談。

李煜文采華茂，行事又似陶淵明，於是，士林景仰了。

不過，李煜的傑出，以上種種，實在是餘事。最主要的是：他有一位美麗出衆的妻子。

他的妻子是大司徒周宗的長女，小字娥皇，美麗而有才，通音樂，擅舞蹈——據說，李景是為了媳婦而特別喜歡李煜的。李景有一隻名貴的琵琶，送了給媳婦。

美麗的娥皇和內外人等都合得來，金陵的青年士人集會，以有娥皇參加為榮，而娥皇，多數不使他們掃興。

當娥皇成為太子妃之後，士林有深慶得人之感。

這是戰敗了的南唐的一面。

至於戰勝了的周國，皇帝柴榮於打勝仗回到汴京，吃得太多，得腸胃病，終於死了。

第二年，大將趙匡胤採用了禪讓的方式，接收了周國，改國號為宋。江南的李景，深知趙匡胤比柴榮還要有本事，便乖乖地向宋皇帝稱臣。

江北的國家易主之後，李景心事重重，他怕趙匡胤打過來，如今，長江天險敵我共有了，趙匡胤若興兵，一打就到金陵，這不是好玩的事兒，因此，他思考着遷都，把都城遷離金陵，那末，即使北軍南犯，也好有個迴旋的餘地——他選擇了江西的洪都。

初唐的才子王勃，曾作過一篇滕王閣序，開頭兩句是：「南昌故郡，洪都新府。」江南的士子，人人都讀過。因此，也人人都知道洪都這一個地名。

終於，在趙匡胤做皇帝的第二年，李景西上，把皇都設於南昌，讓太子李煜留守金陵。

然而，搬皇都卻不是好事，李景到洪都不久，懷念金陵，在憂鬱中死掉了。（十）

情天劫
盧森堡著

陳晉保很後悔自己與莊玫君在分手的時候，沒有把事情想得週到，以致不久會發生「斷糧」這種的可能情事。人就是這麼奇怪，越是有這恐懼時，他的肚子也就特別容易感覺到飢餓；那些罐頭食物與硬麵包，都變成他眼中的無上珍品。

在一個最繁華的區域，他是孤獨的。在一個物資最豐富的地方，他有饑餓之虞，這種精神上的壓力，眞是匪夷所思的。

×　×　×

「雲天咖啡館」中，那個號稱「上海智多星」的車杰，忽然在發有二天沒有到來了。這眞是一件十分罕見的事；一向風雨無阻的座上客，突然忙得連嘆下午茶的時間也沒有。

車杰是很忙，他是忙着奔走於李美麗的家門，原來在「外面跑跑」的上海人生活圈本來並不大，過去，那個上海智多星曾經與李美麗也有一度是相當稔熟的舊識，後來二人為了一些利害關係已經疏遠了的，可是最近幾日來，李美麗已經忘記了與車杰之間那段「不愉快的」過去，因爲他們又因某種利害關係在一起了。

車杰是到處在打聽陳晉保的下落，這一天打聽到李美麗的手中，李美麗一聽他帮助警方在搜尋陳晉保，二人眞是志同道合，立刻說得非常投機。

「這是你的機會來了，發財的機會，車伯伯。」李美麗直言談相地說到了錢。她叫車杰為「伯伯」，事實上車杰的年紀還够不上做她伯伯的，可是李美麗因為自己感覺到年華漸去，青春不再。叫車杰「伯伯」的時候，自己好像還是非常幼小，還是年輕一輩中的人。所以一聲「伯伯」之後，她又說道：「賀芝蘭，你知道賀芝蘭嗎？就是那個陳晉保以前的太太。這事情無論成功與否，是十分秘密的，你千萬注意。她肯拿出一筆錢來，如果有人眞能想辦法把陳晉保弄到警察的手中，不論用怎麼樣的手段都可以。她肯用一筆錢。」

「眞的？」車杰的上唇立刻抽搐地縮了上去，露出他的齙牙。「當然，我絕對保守秘密，我車伯伯說保守秘密就是秘密。這大概會是多……多……少數目？」車杰一聽到錢，他的心臟就會卜卜地跳，跳得十分厲害，他以一隻左手撫着自己的胸口，現出很衰弱的樣子。實在這也難怪對於錢已經渴望了多年的車杰，整筆數字的巨款，實在是一種很大的刺激。

「車伯伯，」老實告訴你，參加這件事的，除我之外，還有一個人，」李美麗奪起來有一股十三點式的勁兒，可是她的腦子在利害關係上，決不十三點的：「……賀芝蘭那邊能夠拿出多少錢來，我們一份，你一份，那人一份，三樣公公道道，不公道？」車杰嘴裡不說，心中卻暗暗咒罵這婆娘。（四〇）

新華春夢
鐵嶺遺民著

第二回：盜弄潢池　警傳徼外　擁兵空壁壘　專使失邊陲

柏爾說道：「這些問題，我們都替閣下設想到了，目前不談劃界的事，也不提到英藏之間的邊界，只是把麥馬洪線延伸到了緬甸，再經過阿薩密區與布丹邊界聯成一線，閣下只要承認這一項，就算幫了英國的忙，閣下也不需要負任何責任。將來這類若問起，你只說是分開內藏，外藏的麥馬洪線，至於延伸到境外，是麥馬洪先生的主張，與你不相干的。」

邊覺寧吉同柏爾相處了幾個月，平日把他當作神仙，聽到柏爾這麼一說，當時也不再推辭。麥馬洪取出劃界條文及附圖，邊覺寧吉就在上面簽了字。麥馬洪也簽了字，然後向邊覺寧吉握手致謝。

邊覺寧吉問道：「這項條文是不是也要找陳貽範簽字呢？」

麥馬洪搖頭道：「暫時不必了，這樣以來，他將更不肯承認內藏與外藏的區域，將影響了你們雙方的交涉。現在暫時收起，等到漢藏界務劃定之後，再提出來要陳貽範簽字，不怕他不肯。」

柏爾說道：「我們英國雖然是殖民主義國家，但是同我們合作的朋友，我們仍然要特別予以方便，試看印度那幾百個土王，對他們的生活我們只有幫助，從無干涉。」

邊覺寧吉同麥馬洪私訂了延伸麥馬洪線條文之後，自知責任重大，就催促柏爾同麥馬洪加緊談判，逼陳貽範早日簽約，自己回到拉薩才好向達賴交待。

第五次、第六次會議均無結果，陳貽範雖然也作了一些讓步，但也只限於怒江以西地區，絕不承認內藏，外藏之說，至於怒江以東久已設縣地區，更不承認應歸藏方統治。

麥馬洪眼見局勢即將決裂，同柏爾經過商討後，又訂下一個圈套，擬好協定草案，在預備會議上提出，說道：「漢藏之間談判，到現在已拖延了半年，尙未解決，實在不幸，現在英方以調處人地位，提出一個方案，雙方如若同意，可在上面草簽，將來如有問題，再由兩方政府解決。」

草簽是只簽英文名字的首字母，在法律上確實沒有效力，但是陳貽範仍然拒絕，說道：「本人奉到外交部命令，談判西藏地位問題，目前重要問題尙無談到，界務問題又鬧出一個中國人所絕不能承認的內藏、外藏界線，此項約文，本人如何能草簽。」

麥馬洪憤然說道：「英方担任調人，已經煞費苦心，既然閣下不願草簽，就說明此項談判已經決裂，英方唯有撤回協定，退出仲裁人的地位。」說過就將約稿收回，站起身就要走出去。

陳貽範秉性柔懦，恐怕會議一旦決裂，若引起戰爭，自己將負不起責任，當時要求麥馬洪將會議展延兩天，容他向外交部請示。

麥馬洪勉強答應，就宣佈散會。（四一）

八方風雲
武俠歷史長篇連載　新捉刀人著　鳳子插圖

第一回：康熙帝智殺權臣　四貝勒巧奪皇位

上文因果

上文說到雍王在撥見九花娘時，將侍衛排列在府邸門，大門，并墻頭，坐於雍華殿，不意九花娘然已在殿前出現，衆皆未覺。瞬見後，與羅夫子宴於殿中，允二五八日來援那主武藝。某日傍晚，九花娘留於客館，忽謁雍王至。

九花娘迎雍王入內，時已掌燈，坐下用茶時，雍王道：今日侍衛們有去西山行獵歸來者，獲得烏雲黑鹿兩隻，獻來內廚，我不敢獨享，一隻賞了內苑她們吃，一隻送給廚房，收拾了特來和師父共享。九花娘謝道：多謝四爺，這東西吃了，最是補身的，而且在諸鹿之中，乃第一美味之物。雍王笑道：為了這東西，我命人將埋在桂花樹下的桂露酒開了，這酒不可不試。當下侍者來禀，席已排好，只雍王和九花娘二人共飲，那烏雲黑鹿，連皮也是黑的，配了深紫紅的肉色，別有一種美感。計有烤，炒，蒸，煮四色，各有其妙味。桂露酒果然有桂花香，入口醇滑，用這烤鹿一齊吃，味道之佳，任何肴饌，也不及牠。雍王見九花娘酒量甚好，便和她猜枚行令，雍王每三次必輸兩次，看九花娘時，面上泛起一層桃色來，她平日望之長過三十歲，且皮肉細嫩，柔滑非常，透出一種潤澤之光來，吃了酒，一對眸子，好似水銀大珠子一般，令人不敢對視。雍王笑問道：師父長生有術，想係道功所致。九花娘笑道：道功種類甚多，而長生之訣，卻有長壽之方。我不過留了長壽之方而已。雍王聽到有長壽之方，忙問道：敢問長壽之方為何，是靠藥物，還是靠食物，或者別有吐納之術。九花娘笑道：長壽一半得之先天，若不顧先天，則可以修練後天長壽之術。方才四爺說的藥物、食物、武藝、吐納氣功，其實樣樣都有，要一齊來才成。藥物則只用到這血食的鹿脯為止，土生之物中，以何首烏、茯苓兩者為主，但都不是市上所售之物，都要深山採取的才成。茯苓最大者，可以有百多斤重，前在太行山得到一株，過了二百斤。若一人慢慢用之，只這一味，已經可以少年一百歲，那何首烏，長大的，能在地下，由此山長過到彼山去，取之不易。至於食物，以食之能化為主，多少則人各有量，不可以過量。酒只求飲上品者，亦不能超過各人之量。但最要緊者，卻是另外一件大事，便是陰陽協和。雍王驚問道：既已修道，還須有陰陽之事麼。九花娘笑道：日出而作，日入而息，又有吃食吐納之事，又要長壽，人并未離世，然則豈能不顧陰陽協調呢。而且道乾坤定與不定，關係長壽至大。雍王笑道：請問陰陽協調之學，是否與世間倫常之事一樣。九花娘笑道：正是一樣，一點也沒有不同。但亦與酒食一般，不但須擇精美者，尤須不過量。男之於女固然，女之於男亦然。雍王恍然大悟道：是則如聖人所言，食色性也。顧其性則生。九花娘笑道：古書本無性字，只有生字。生即性解。古稱生命，即今之性命是也。生命之來源，乃乾坤合一而生，乾坤不協調，那有生命可言。要長壽，便第一須協調。說至此，但見她滿面春風，望之乃一個二十許之少婦。雍王不覺情動，摒退侍婢，九花娘一笑站起身來，伸手向雍王道：四爺薄醉思睡，可進內室小休。她扶了雍王，進入內室，閉門久久，遂將洞玄素女經，傳授給雍王。於是雍王更捨不得九花娘，九花娘笑道：四爺說我身子，似一個二十歲少女，這就是長壽之道理了。今後爺不可眷戀我，但於我來時，則倘歡恰，則合身一次。兩情不歡恰，則大可以不必勉強。至於四爺的院內諸美，仍可照常，但從我方才所傳之術，則有益了。知與不知，何曾寳爐，雍王敬謹受教。是夜即留宿在此，到寅時才退歸正院去了。九花娘原來修煉道術，係按照一部世間不傳的經典，名為洞玄篤經，其中有吸龍髓一條。現在與雍王四貝子有了關係，即是吸了龍髓，她運氣打坐在一張藤床上，共有一日一夜，不進飲食。將龍精從丹田上引，分佈四肢百骸，等到坐完，頓覺精神百倍，與前又自不同。再說雍王四貝子，更加奇怪，自從受到九花娘之傳授以後，不但不覺疲乏，反而一身有如生龍活虎般，繁忙了大半天，應付了許多事，獨覺週身有力，當日午後就花園中，遂召兩個寵婢，意尚不足。正是：（四一）

學習正道　調協乾坤

九花娘迎雍王入內邊去

九花娘靜坐一張藤椅上

奇華餅家名著結婚禮餅
譽滿港九　逢人話好
曾經試過　讚不停口
正鋪：上海街三百二十號　電話：八一五一四三三　支店：上海街四百八十號　電話：八四四九〇一　八五〇八八四　八四五一九六
深水埗分店：北河街一百八十九號　電話：八六四五八二

華文女子美容院（冷氣開放）
理髮全套　二元五角
豪華設備　衛生設備　忠誠服務

質鋁信威有限公司
承接各種鋁質工程
精心設計·快捷妥當
香港謝菲道一一四號地下　電話：七七〇八六六

自建樓宇·材料上乘
紙巾·冷氣·電梯·升降機·通風快速·難得
地下及閣樓各種舖位
酒家及各行生意
租售處：本樓地下

萬尚書閣　有八伙　即賜即住　不設
九龍太子道九十三至九十五號
雲峯樓
分期付款　長期半年

工商晚報分類廣告
銷數廣效力大收費廉
每段大字四個小字四十　每天一元　上期收費不折不扣
凡涉及法律法廣告，請攜同身份證
來本報辦理刊登手續
洽刊處：㈠香港灣仔分域街十八號本報廣告部　電話：七七三二〇七號　㈡彌敦道七五六號B地下（即東樂戲院側近太子道口）電話：八〇九六五八號　㈢油麻地上海街二一九號老實公司　電話：八四三二七一六號　㈣元朗康莊市場齊富街六號仁愛社所　電話：三七六

OK牌書唫
預挑兩用款式新質料廟
大道西五三四號　維新批發

華都珠寶行
萬宜大廈弍樓112室

七週年紀念
眞珠　石玉　首飾　全部
大減價兼贈送
特備犧牲品
鑽石戒指180元　鑽石耳環240元　珠金戒指22元　珠金耳環15元　珠戒指12元　珠彩針15元　珠頸鍊30元

非凡牌衣車
世界最優超萬能電動車針，非凡牌衣車所能車厚薄（尼龍皮革木板），車前倒後及開紐，釘鈕補繡鏠邊自動車花配有車頭燈，價格錄宜成為家庭大衆恩物，每部連摩打僅售$511並可分期付款，一年紙保用25年，優待顧客憑身份證

保嬰托兒
招收初生及兩歲以下嬰兒
北角春秧街73號九樓

領福慰金
姊劉萬心乘世甞西區福利會發第6組8次福慰金壹仟肆拾元四環炮台山252號木屋劉萬啓

杜蟲靈藥
英國"ANTEPAR"安體寶
甜蜜對啲蟲祇服一次杜清蛔蟲每天一次服七天有效各藥行均售

受孕檢驗
經期過期數日驗尿即知是否受孕請電七七四三〇三三中大醫學化驗所三〇六有人取送軒尼詩道三〇A三樓

許仁補腎丸
主治男子虧　先天不足　後天失調　頭暈目眩　經衰弱　神經衰弱
廣州許仁醫院長創製·補腎丸·各藥房均有代售

岑子良專醫
風濕　咳
久嗽虛弱

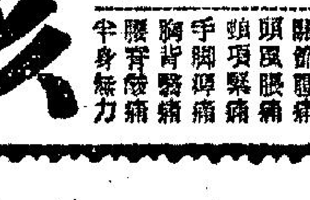

↓流落荒島孋嬈　夢中美男够照
醒來萬事成空　脚印莫名其妙

↓他請不起模特兒。

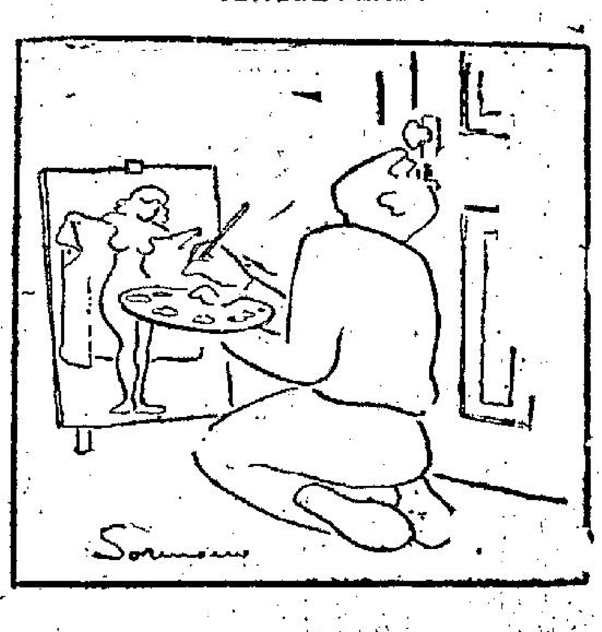

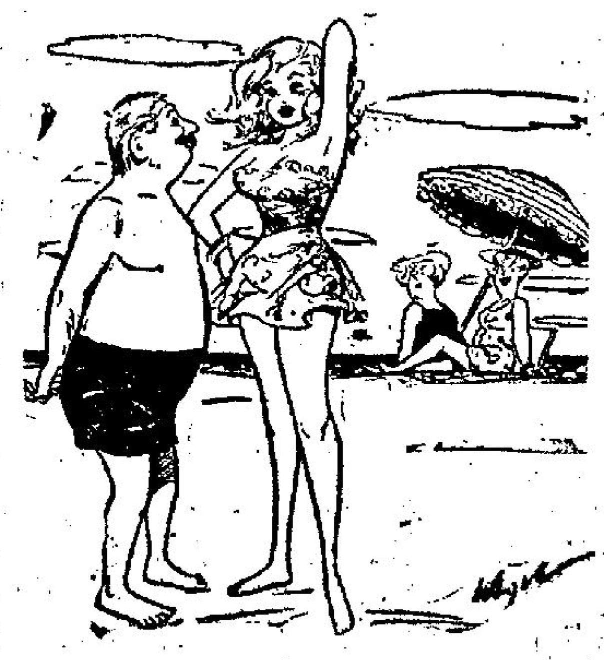

↓「我佩服那肥佬，細埋肚皮足足十分鐘。」

⇦「米郁！」——電鑽對付鐵甲人

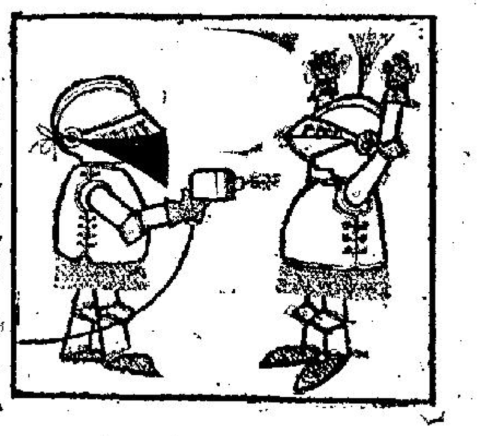

⇦理想的情人：「我飲醉以後，她記下我的靈感。」

洋相集

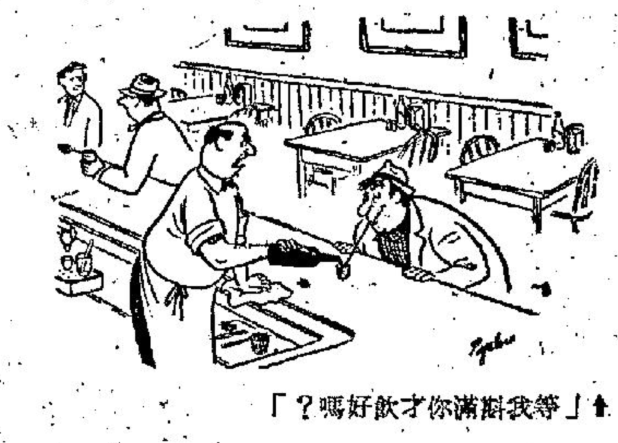

↑「等我斟滿你才飲好嗎？」

↑「織衫可節省點時間。」

↑「好鄰居，可以借兩粒安眠藥給我嗎？」

↑私奔女郎：「不用你扶着梯了，爸爸會替我扶着梯子。」

傅利沙希望實踐諾言
部份計劃寫成文章 更欲得人才為輔弼
聯賽下月廿六開鑼，七人賽下月十四揭幕。

足總本屆第一次執委會議日期，昨天仍未決定，主要原因是部份屬會出席足總代表似未提名。主席傅利沙昨天下午在秘書室答覆記者稱：渠並與乙丙組代表黃源章，代秘書葉九晏對若干問題交換意見，大概再候二三天然後將會期決定。

本來足總每屆第一次執委會議都是比較重要的，這一次會議，通常所有屬會派出足總的代表，大都殉盡可能到會出席參加，以便爭取入選各小組的委員，或者被選為主委的權利。同時在這次足總會議，亦可以看出足總執委會下屆的班底，因為幹部決定一切，傅利沙為了遷就各屬會選派代表，一再展延定期召開第一次執委會議，大概原因在此。不過，傅利沙似乎亦心裏有數，他準備網羅許多在野人士聘任為足總委員，助理足總推行業務。

傅利沙的新猷將有三項值得一談，渠準備創辦一個雙淘汰賽的盃賽，辦法是比較特別銀牌賽多一次淘汰，目前銀牌賽一次敗仗，就出局了。但雙淘汰制盃賽只使敗了一仗，以後仍然會有爭奪冠軍希望，這個盃賽可能較有刺激，使到球迷有新的口味。

傅利沙昨天整個下午坐在秘書席位上（黃秘書尚未銷假視事），一方面與乙丙組代表黃源章，代秘書葉九晏交換意見，一方面審葉草擬，該項盃賽的原則上辦法。

為了使到人盡其才，傅利沙準備提請創設一個全部聘請知波人士担任，以便遴選香港代表隊，香港聯隊或其他隊伍時，確能做到選賢讓能，避免任何感情作用。

此外渠并將創立一個獨立小組，專責處理乙丙組青年盃賽等事宜，使到編排賽序球証場地及場內秩序等均有專責小組人員負責，但內將會聘請乙丙組代表担任。這都是傅利沙提競選宣言內所曾提出者者。（長江）

又悉：一九六四至六五年的足球聯賽，足總決定照章于九月份最後一個週末廿六日開鑼，而士丹利木盾七人足球賽，則於九月十四日揭幕，廿一日決賽。

澳洲斟張子岱踢職業波
一個月最低限度可以獲得二百鎊

「國腳」張子岱昨表示收到前英國職業甲組名左翼，南非健兒標路．比利，由澳洲來函，邀他前往澳洲雪梨，加盟澳洲隊，條件也相當好。

據張子岱說：黑池隊最先前往澳洲，參加澳洲球會的是左翼衛占美．基利，與標路比利兩將，他們均曾隨黑池隊來過香港，基利布上陣，但比利則因在澳洲傷膝，雖有來港，却未有出場。

占美．基利赴澳洲參加聯賽後，當張子岱離開黑池返港的那一年，標路比利亦離開黑池，前往澳洲，與基利國際作戰，以至現在。

在比利的來函中表示他們現在參加的球會，是澳洲最有錢的球會，這間球會，每年均向英國，邀請兩員大將，前往加盟，所以，該隊的實力，是澳洲最強的一隊，常獲得冠軍的。

至於給予張子岱的條件，確是十分優厚，除付給其來回航機旅費之外，每一場比賽，給予卅鎊，但每週底薪，爲五十鎊，比賽的一週，便可獲得五十鎊，一個月最低可以獲得二百鎊。同時，每年球季結束後，可以給假張子岱返港，球會并另外付給其間航機旅費。

張子岱昨以這一消息與「球王」李惠堂洽商，徵求老惠對此事參攷意見。老惠認爲這些問題應該由自己決定，張子岱則怕一經前往澳洲比賽後，將來返港，是否可以再在港參加比賽，爲最大問題。

老惠指出倘若張子岱前往澳洲，以遊歷身份在澳洲踢兩三場比賽，返港參加聯賽，當然沒有問題。可比賽後，便成爲非業餘球員身份，如再返港，仍以業餘球賽的香港，恐怕要再辦手續，才可參加本港聯賽。

張子岱認爲，每週五十磅，伸港幣不過七百元左右，每月四週計算，亦不過二千餘元而已，澳洲生活水準，遠較香港爲高，所以，計算起來，事實上未必化算，因此，他認爲前往澳洲的機會不大。

至於本屆落班問題，張子岱坦言，還未有若何之決定，雖然，已有不少球會，曾與他斟過。但，他依然還未有切實答覆。

同時，他認爲本屆各會組班，情緒似沒有過去之熱烈，因此，他本人亦認爲陣容定然後落班，他現在的計劃，是準備於代表我國，參加默迦卡盃賽，下月中旬返港後，才能決定，還是不違最多就前往澳洲而已。（金剛）

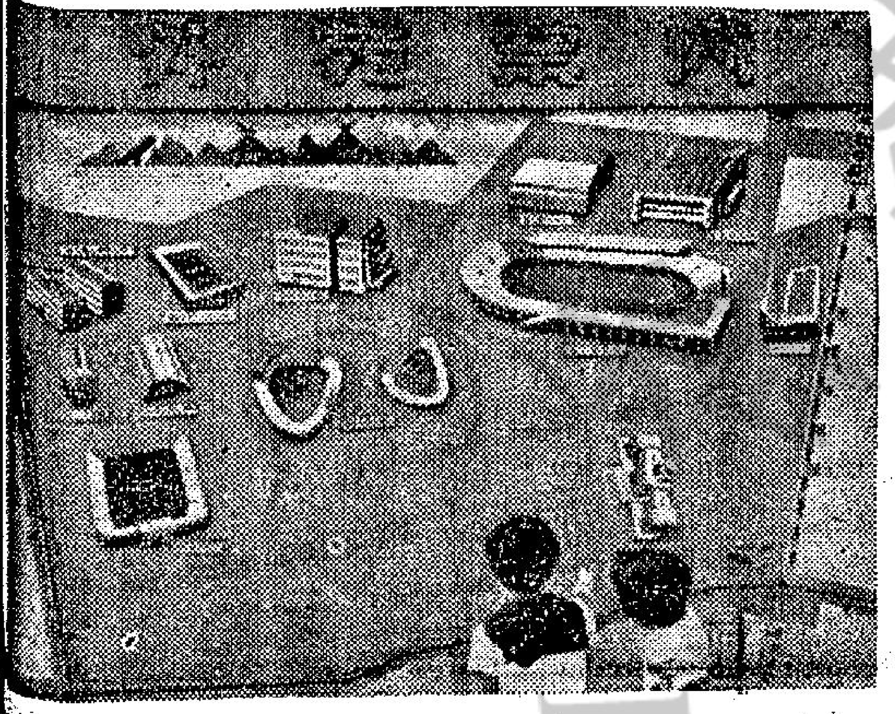

東京「世運村」內的所有運動場模型。（李威攝）

星洲英軍足球隊 下月來港賽三場

一九六四至六五年的足球季雖然要下月最後一個週末才展開，可是下月初因爲星洲英軍聯足球隊訪港，球迷毋須等到足球季開始，已有欣賞足球賽的機會。

星洲英軍聯足球隊，由本港一英軍總商洽尼路代表與足總商洽，昨日已獲得足總答允，該隊于下月八日至十五日來港比賽三場，賽期雖然尚未確定，但賽程已排定第一場比賽對手爲警察，次仗對軍聯，最後一戰華聯，所有來回機票，及在港的食宿等費用，將由該隊自備。星洲英軍聯據說陣中不乏足球好手，實力頗強。

修頓籃球賽 流星漢友玉女 昨夜先後告捷

修頓場主辦的男子籃球錦標賽昨晚三場結果，流星勝孔學九十六比四十四，漢友勝黑熊五十六比卅一，玉女勝偉仁六十二比卅一。

流星對孔學排在頭場，聯賽甲一組冠軍流星，賽來比較波要輕鬆，儘管以談笑用兵姿態出現，但積分仍接近「百字關」，從昨晚的比賽過程，流星除了盡可能作射籃，後防却變成不設防的城市，一向以拚勁够分的，在四十分鐘競賽，能見稱的流星，紀錄薄上絕無犯規的記錄，這點反映出防守鬆懈，流星防守若稍爲嚴些，假如孔學陳國基亦不能獨取廿八分，至於流星陳樹楷射罰佔了卅二分，黃錦棠廿一分，兩人的取分，已避過了孔學全隊積分的總和，上半場比數爲四十四比二十，全場結果九十六比四十四，流星勝五十二分。

次場漢友對黑熊，雙方均爲「乙組波」，但漢友的長傳快攻，已使黑熊難於應付，人戴眼鏡，形勢上更有利於速疾快捷的漢友，此仗上半場爲廿一比十三，全場結果五十六比卅一，漢友勝廿五分。

尾場玉女對偉仁，雖然雙方的實力有一段距離，但却同爲快而帶硬的隊伍，故於比賽進行中，常常發生身體碰撞，也每因爭球而變作滾地葫蘆，犯規次數也隨而增加，兩隊犯規共爲四十二次，計玉女十八次，偉仁廿四次，惟以玉女投籃準，上半場以卅三比十五佔先，易籃後，偉仁改用人釘人，但仍難阻遏對方攻勢，結果以六十二比卅一終場，玉女勝卅一分。

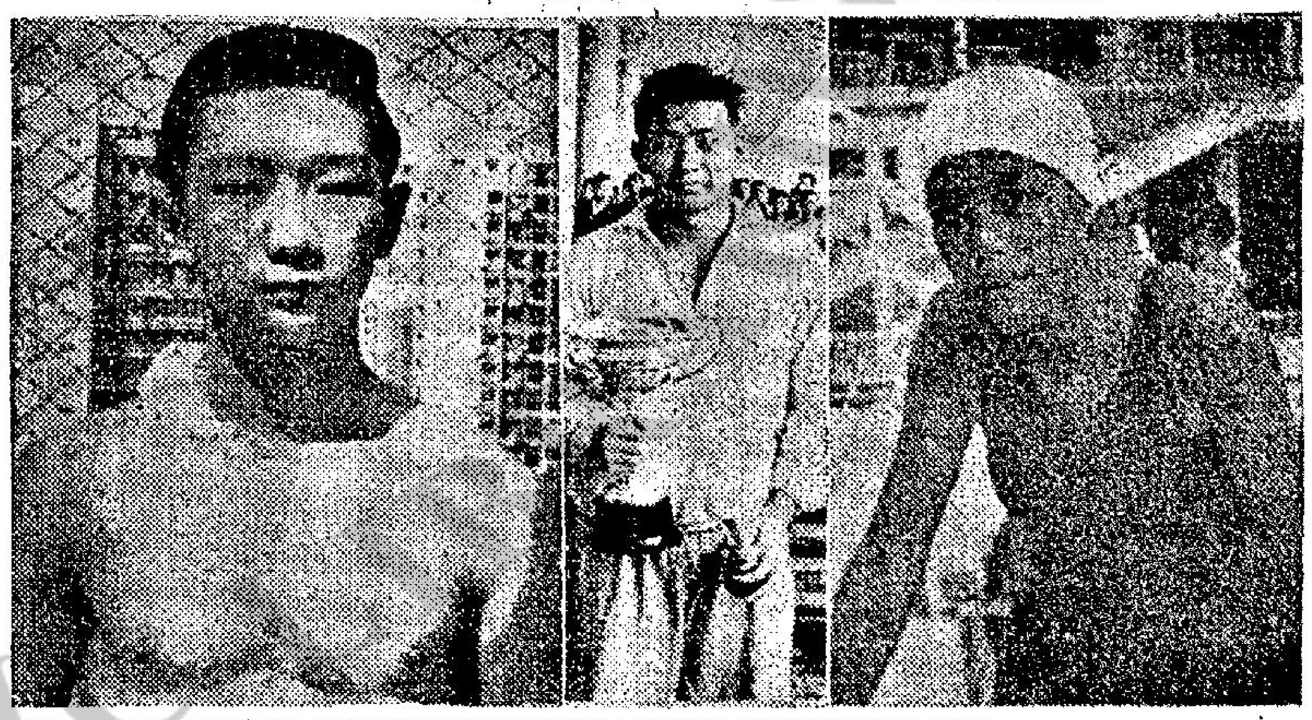

圖爲獲選爲香港參加世運泳賽代表的李衍瑜（右）、陸經緯（中）、陳錦康（左）。

陸經緯陳錦康李衍瑜
代表香港出席世運泳賽

香港參加十八屆奧運的游泳選手，昨午在港泳總執委會議中產生，三名泳手當選名單和參加項目列后：

陸經緯：一百公尺自由式，一千五百公尺自由式。

陳錦康：二百公尺背泳。

李衍瑜：女二百公尺蛙泳。

香港業餘游泳總會，昨日下午五時半，在西洋會所召開執委會議，出席有主席沙利士，秘書羅沙，執委吳緻文、陳錦奎、梁偉生、胡祖堅、希勒等多人。

游泳小組報告：該小組提名陸經緯、陳錦康、李衍瑜三泳員，代表本港出席十八屆奧運，獲得順利通過。陸經緯四公尺自由式，四分五秒，（遴選標準四分五十秒），一千五百公尺自由式，十九分五二秒五（標準二十分正）。陳錦康，二百公尺背泳，二分四五秒六（標準二分四五秒正），李衍瑜，女子二百公尺蛙泳三分十四秒九（標準三分十三秒）。陸經緯兩項測驗成績均破標準，陳錦康和李衍瑜兩人遴選成績，亦接近水準，經各執委交換意見後，卒獲得通過接納該項提案，並決定由即日起，三泳員在港府泳池，每週作六天訓練，由吳文、郭鑑恒負責指導。

市政事務署來函，該署舉辦週年水運會，九月廿五日在港府泳池舉行，邀請泳總除參加公開男子二百公尺自由式接力泳邀請賽，決議接納。

本屆全港渡海泳下月二十日舉行

全港渡海泳，定九月二十日舉行。週年全港游泳錦標賽，定九月七、八兩日下午八時預賽，九月十、十一兩日下午六時決賽，在港府泳池舉行。即日起開始報名，本月廿四日截止。全部比賽秩序，亦經編定，將寄發各屬會。

水球小組報告本年度全港水球賽，已告結束，公開聯賽甲組冠軍游天，亞軍南華；乙組冠軍海天，亞軍中青。銀牌淘汰賽冠軍游天，亞軍南華。

跳水小組報告關於跳水比賽章程，日間將譯成中文，以便利各華籍賽員。

最後沙利士報告本港派往參加十八屆奧運游泳賽和水球賽的職員和裁判，日本方面奧運籌委會尚未有切實函覆。至於本港參加奧運游泳隊，總領隊爲羅沙，奧運水球裁判陳錦奎、胡祖堅，游泳裁判郭鑑恒。

參加默賽國脚午後繼續集訓

中華民國參加默賽「國脚」，今日下午六時半，繼續在南華球場集訓，依照「國脚」原定每週二、四夕練，一、六晨操的集訓日期，除今天的一次集訓外，尚有十八日一次夕練及十五、十七兩次晨操便告完結。

「國脚」已定期廿日啟程往吉隆坡出席比賽，如計算日期，則「國脚」的集訓，出發前尚有十三、十八兩天夕練，十五、十七兩次晨操，但「國腳」已定于十三日與元朗作友誼賽，藉資練習，實得一次晚練和兩次晨操而已。

「國脚」是次參加默賽，由于提早展開集訓，而每週的集訓期又增加至四次。備戰工夫，爲「國脚」過去參加世運，亞運及默賽等國際賽事最充足的一次，現且副領隊歐陽良定下獎勵原則，集訓時勤奮表現良好者有獎，故「國脚」每次參加集訓，積極異常，至爲認真，預料「國脚」將來在默衛冕，當能獲得優異成績。

大同女籃隊改今日出發

大同女子籃球隊本定昨日乘四川輪赴台灣作訪問賽，但因打風後受到影響，改今日始行出發。

史提芬奴擬投蘇格蘭

【蘇格蘭八日路透社電】名聞世界的里奧馬德里足球隊正前鋒，阿根廷人史提芬奴，今年三十八歲，與里奧馬德里隊所簽的合約已滿期，現正如良禽擇木而棲，義大利欲與斟盤未得其人同意，現又有蘇格蘭格拉斯哥的些路云隊司理人占美史甸，則願出重價購其人爲效門，史提芬奴之意已動。

澳台盃網球隊赴加比賽

【紫德里九日美聯社電】澳洲台維斯盃網球隊，自在美洲區勇勝了麥西哥，獲得與智利決出橋作區際台盃決賽權後，即往加拿大，參加其處的網球錦標賽，作爲賽智利的準備，結果係由愛默生與史滔勞雙雙獲得單打決賽權，九日決賽，史滔勞雖曾奮勇先勝了兩盤，但經驗不及愛默生，終被愛默生又多奪一項錦標。

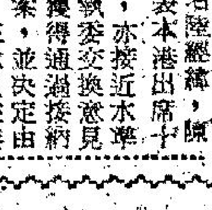

英國田徑成績不理想
世運隊尚未選出 下週末始能確定

尚有兩個月，第十八屆世運會便要在東京舉行，大部份參加國家，均已密鑼緊鼓地挑選健兒參加角逐。但英國方面，到目前爲止，其世運隊尚未組成，理由是於去星期一在全英運動會中之成績，竟未如理想。部份選手受傷未愈，或因見缺練習而未達水準，如一旦草率挑選，則英國之世運田徑隊不全軍盡墨者幾稀矣。

目前英國田徑會方面，唯一之希望是於下週末在國際運動會上，如果其田徑健兒有水準演出，則會後立即組成世運田徑隊加緊集訓，否則，是屆的田徑項目中，英國或不會參加了。以去週一賽後的成績觀察：

一百米突短跑：最有希者爲蘇格蘭之夔斯．甘貝爾，但他却受了傷，不能出賽，其次去週一這一項目中能較有成績者，則爲彼得．利富，及雅佛烈．麥堅。此外，大衛鍾斯、馬朗鍾斯兩人之體力已在狀態，但又告受傷。

五千米突跑：此項目中，以米．域斯之成績較爲接近，他於三星期前曾作三哩跑，時間爲十三分四十五秒。但在去週一之運動會上，他的五千米突成績，是十四分廿四秒，換而言之，他在這項目中，已退了步。

二百米突跑：目前這項目的選手爲卜．比維路。他於去週一的全英運動會中，二三分五秒正的時速獲得冠軍，特別是末段五十碼時，僅以後勁勝出，但距離美國在羅馬世運之紀錄，尚差兩秒八。

四百米賽低欄：韋谷巴在此項目中的成績爲四十五秒八，至五十秒之間，只此一項目在東京世運中或有機會。

除上述各田徑項目較爲見弱外，其他的世運項目亦未符理想。究竟在近期內，英國會否挑選田徑隊前赴東京參加逐鹿？則要待下週六的選拔賽中的成績如何方能確定。（史提拉節譯）